京城日報
四月二十日(金) 夕刊
編輯兼發行人 吉島兒 印刷人 小川三之介
京城府太平通一丁目 發行所 合資會社 京城日報社

プランタス 月美人インキ 兎印肉本舖

他國との合作は政治的關係なし
わが外務省の聲明に對し 支那政府聲明を發す

【南京十九日電通】十七日外務省より發した列國の對支援助に關する聲明に對し、支那政府は十九日左の聲明を發した

世界の各國家は長期平和のため互に抗爭原因を誠意與解を遂ぐべきことゝ支那は信じてゐる、世界の如何なる國家も平和の責任を獨占することは許されない、聯盟の一員である支那が國際合作を提唱して世界平和の安全を促進せんとするは當然の義務であつて、支那が以上の目的を以て要するのは他國の中傷や異議の鑿柄となるものではない、これを實行することは如何なる國家にも當然の權利である、特にこの際説明を要するは支那は他國との合作が借款たると、技術援助たるとを問はず、既に政治的關係なきことである、日支兩國の關係についていへば兩國間における親善かつ永續的平和は他の諸國における同樣、善意と相互理解の基礎の上に樹立せねばならぬことを强調したい、日支兩國間における現在の不幸なる關係は調整され、日支兩國の關係が兩國間の相互的要望に一層より合致した新しい基礎上に安定されるに至ることを希望してやまない

英國 獨占的權益を要求が日本の眞意か

【ロンドン十九日電通】日本政府の列國の對支政治的援助排擊の非公式聲明は、當地外交界に可なりの衝動を與へてをり、當地支那公使館では記者に對し右聲明は日本が支那問題に對し最近硬化せる事實に對する諸外國の反響を測定するための試驗的手段なりと觀測される旨語つた、一方イギリス政府は右聲明に關する在東京大使館よりの公報を待ちつゝあるが、當局では右聲明の眞意は恐らく日本が支那に對して獨占的權益を要求せるものではあるまいかと觀察し、右に關聯して九ケ國條約の加盟國中如何なる國と雖も支那に對して特殊勢力圏の設定を禁止してをり、又一九二〇年締結の四ケ國銀行團に於て外國よりの對支金融、融資企業に關する取決めをなしてゐる事實に對し注意を喚起せんとしてゐる

米國 聲明を…遺憾とす 國務省筋は沈默を守る

【ワシントン十九日電通】我が外務當局の對支政治的援助排擊の聲明に關し、アメリカ國務省の役人は申合せた樣に沈默を守り、最高首腦部間では日本より公式の通告がなかつたといふ御役所的理由で批評を拒絕してゐるが、非公式の意見、新聞の論調は何れも日本の態度は懷疑的とし特に廣田外相ハル國務長官の親善文書交換とアメリカ艦隊の大西洋回航に依つて、太平洋に平和的友好の空氣が漲へらうとしてゐる際、日本外務當局がこれに逆作用を及ぼすが如き聲明をなしたことは遺憾であるとしてゐる、これに對し政府筋が何んらの反對的意見を述べて居ないところを見ても、政府の意見は大體新聞の論調と一致してゐる模樣である

部內統制に邁進
林陸相留任を機とし 將軍級の大異動を斷行か

【東京電話】陸海軍部內にては五一五事件以來その餘波を受けて軍人の政治を論ずるもの多く、ファッショ政治實行の聲がこの方面より起りつゝあつたが去る議會に於てこの問題が論議されたとき、陸海兩相は

昔と今と時代が違つてゐるのであるから軍人は全く政治を論じてはいかぬといふことは出來ない、然しなるべく政治的言動を公けにするやうなことは避けさせるやうにする

といふ意味の答辯をなしたのであるが、その後兩相はこの方針を以て部內を

指導

したもの〻如く軍人の政治的言動は遙かに目立たぬやうになり來ると共に、海軍部內等にあつては少壯將校の間に「さういふ行動はしない」といふ申合せが出來たとも傳へられ、とにかく林陸相と大角海相の部內統制は甚だ宜しきを得て世間の安心を買ひ來つた、然るにこの軍部の方針に對し不滿を懷く將軍も存在し此間にこの方針に對し攻擊的態度に出づることゝなり、過般林陸相の辭表提出に際しては不滿派は「一擧葬るべし」となして頻りに暗中飛躍をなし、林陸相の辭意貫徹を策したのである、而も林陸相は閑院參謀總長宮殿下の御慰撫と全陸軍一致しての留任希望と、政界各方面の全幅の

信頼

と受けて留任をすることになつたので、不滿派は大いに失望した譯であるが、最近軍部內の險惡なる間にあつては部內に何系とか何派とかいふ如き種々の壁を構へ互に相對峙する如きはよくないから、これを撲滅させたいとの希望高まりつゝあり、林陸相もまた同感で留任を機に部內の統制のため努力するの大決心を持つてゐるもの〻如く、これがためには部內にあつて窃かに暗躍をなすが如きものに對してはこれを淘汰するも餘儀なしとしてゐる模樣である、依つて次期異動には將軍級にも相當思ひ切つた異動を行ひ部內統制を期すべくなほこの度の參謀長會議にても軍人の本分につき懇ろな

訓示

をなし、部內に對し雜音を構へることなく軍本來の面目を發揮するに努めしむべく、林陸相留任と共に軍部の動向は注目を惹いてゐる

軍用器製作工場
支那に設置の目的? 米國飛行會社と盛んに交渉

【ニューヨーク十九日電通】現在ニューヨーク滯在中の黃慶東航空司令は目下アメリカ航空關係各方面に接觸し、頻りに何事か策走中でカーチス、ライト、ダグラスの各飛行會社と交渉中であるが、その目的は支那に軍用機製作工場を設置し空軍擴充によつて支那の軍備の面目を一新せんとするにありと解されてゐる、而して黃の渡米は蔣介石の命令に依るものとの噂が專らで、當地航空關係者は彼のこの計畫こそ東京政府の要人をして去る十七日極東平和防護の精神的聲明を發せしめる重大な動機を形成したものであるとの見解を下してゐる

佛國の覺書は老猾なる駈引
憤激した獨逸の覺書

【ベルリン十九日聯合】フランス政府の軍備縮小に對する覺書が發表せられるや、ドイツ政府はすこぶる憤激し、十九日左の如き公式聲明を發表した

イギリス、イタリー、ドイツ三國は齊しく積極的に軍縮事業を遂行してゐるにかかはらず、フランス政府が今回の覺書によつてドイツがベルサイユ條約を侵犯したと訴ふるのは要するに口實に過ぎない、老朽代艦建造の如きはベルサイユ條約所定の軍備限を未だドイツ政府が行使しない條項少なからず、この範圍でドイツ政府がさらに軍備を充實する可能性は殘つてゐる、ドイツ政府はすでに軍備、海水盤の齡事を斷行したが、フランス政府は相ついで要求を提唱し軍縮を阻害してゐるのではないか、しかもかゝる軍備は果していづれの國を目標とするものであるか、いけずとも明かである

米國參加用意

【ワシントン十九日聯合】イギリスの軍縮覺書に對するフランス政府の回答によつて各國間の軍縮折衝は絕望となつたがゼネヴァに再び一般軍縮會議が開かれた場合にはアメリカは再びこれに參加する用意があると發表してゐる

またく暗礁へ

【ゼネヴァ十九日聯合】フランス政府の軍縮覺書公表によつてドイツの再軍備に關するイギリス、フランスの見解が容易に相容れぬことが判明した、ドイツ政府は一般國際軍縮會議の脫退以來、イギリス、ドイツ、フランス、イタリー四ケ國間に繼續された軍縮直接交渉は今や完服し難い暗礁に乘り上げてしまつた

フランス政府の覺書は要するにナチス・ドイツが指導者ヒトラー首相の音頭取りで、事實上着々再軍備工作を進めてゐる際、軍備縮小のお題目を唱へることは全く無用だとドイツの再軍備に釘を打つと同時に、一般國際軍縮會議の基礎案たるマクドナルド首相の提案を明確に葬り去つたものに外ならない、過般の軍縮會議幹部會でイギリス代表イーデン國璽尚書からイギリス、ドイツ、フランス三國間の交渉經過を披露してまづ四月卅日幹部會を開くことを提案し採擇されたが、かくまではつきりした以上大國だけの間に直接交渉を進めることは何等意義なく、從つて大國代表だけの幹部會を開くことは無意味となる譯で、結局幹部會は取やめ出來るだけ早く一般委員會を開いて何とか局面の打開策乃至轉換策を講ずるのではないかと見られ、フランス政府今回の覺書は軍縮交渉停頓の責任をドイツ政府に轉嫁せんとしてゐる

一方大國がかく思ひ切つた放言を敢てしたことは今回が最初だけにフランス政府の覺書はドイツ國民に憤激の渦卷を卷起すことゝならう、但し現在のやうな廣い範圍でなく簡單な範圍の軍縮問題につき何等かの協定を遂ぐることはフランス政府の覺書も敢て反對してゐないところで、この邊に微かながら軍縮打開の希望がある譯である

軍事的支持を英國が公約すれば
佛國は獨逸の限度軍備許容

【パリ十九日聯合】フランス政府の軍縮回答により英國の軍縮交渉の前途は再び悲觀されるにいたつたが、フランス政府は一般外交の技略を十九日の紙上において、一齊に提唱し、イギリス政府が軍事的支持を與へる旨公約すれば、ドイツの再軍備にも敢て反對しないといふフランスの輿論を代表してゐる

日印恒久的友好へ
第一步を踏出す 通商條約の假調印

【ニューデリー十九日聯合】十九日午後六時十五分日印通商條約假調印を了へ後日印兩代表部は左の如きコンミュニケを發表した

コンミュニケ

日本帝國、インド政廳兩代表團は十九日午後六時より共同會議を開き日印通商條約および議定書草案に假調印を了した、右調印に際しインド代表團首席ボア商務長官は簡單な挨拶をなし今回の會商に當り終始日本代表團の示した誠心に對する謝辭を述べ、これが通商條約締結は日印間の恒久的友好關係の第一步たらんことを切望した

假調印の席に參列した代表氏名は左の如くである

▲日本側 公使澤田節藏、總領事三宅哲一郎、大使館一等書記官松島鹿夫、外務事務官吉田賞、領事官補小浦彬

▲インド側 商務長官サー・ジョセフ・ボア、勞働長官フサイン、商務省情報局長ミーク、勞働次官クロー外三名

右調印後各代表は心からなる好意の交換をなして散會した

日英商議にも好結果を齎らす わが外務當局の談

【東京電話】日印通商條約は十九日無事假調印を了したが、右に關し外務當局は左の如く語る

日印新條約が今回無事調印を見るに至つたことは同慶に堪へない、日英關係は政治上重大なる懸案を有せざるも通商到る處で問題を起しつゝあるは甚だ遺憾であつて、早晩日英間に取極めを必要とするのであるが、その先驅として日印間の條約が成立したことは今後なさるべき商議のためにもまた日英國交のためにもまことに慶賀すべきである、元來日英兩國は久しく同盟の關係を結び今や同盟は四國條約に取つて替へられた、しかし日英同盟の友誼精神は依然として生き、今回の日印間の解決の如く漸次日英間の諸問題が圓滿に友誼の精神により解決せられ、日英間の親善關係の維持增進せられんことを切望する次第である

立法院會議で對日外交説明 汪氏出席決定

【上海廿日聯合】行政院長兼外交部長汪精衞氏は十九日立法院長孫科氏ならびに傅秉常氏と協議した結果、立法院の要請を容れ廿四日立法院會議に出席し、外交問題特に華北問題を中心とする對日外交について説明をなすこととなつた南昌における蔣、汪、黃三巨頭會議の決定事項に對しとかく强硬な態度を持してゐた立法院の態度もこれによつて明白となるものと見られる

有吉公使 上海に歸着

【上海廿日聯合】歸朝を前に去る十八日南京に赴いて行政院長汪精衞氏と會見し會見後における華北諸懸案その他日支諸問題處理方針につき隔意なき意見の交換を行つた有吉公使は十九日午後十一時發急行列車で南京を出發、有野書記官を帶同して二十日午前七時上海に歸着した

道知事會議 —第四日—
分掌事務改正と勞働の需給調節意見

知事會議第四日は廿日午前九時半より本府第一會議室に開催、諮問第二項「國稅關係の整理に伴ふ地方稅制の改正並に稅務機關の獨立による道府郡事務分掌に關する意見」に入り、各知事から答申があつた。これを一括すれば、第三種所得稅の免稅點(八百圓)以下のものに對して、道において特別所得稅を設けたいといふ意見が出で、これに對しては徵稅方法の困難、その經費の莫大の點から實益が伴ふまいとの意見が出、更に、人頭稅的な戶別稅を資產稅的な家屋中心のものにしてはどうかとの意見も現れた、次に地方自治制度が發達してきてゐるので、國稅たる營業稅を地方稅に移して地方財政を鞏固にして欲しい等、大いに賑はつたが、いづれも纏まらず、次に稅務機關獨立の事務分掌に入り、獨立に伴ひ財務部廢止のいちは、現在、京畿、慶南北、全南の四道にある產業部を他の九道にも設置し、全鮮的に普及させよとの要望、また郡においては財務係が廢止されたものにしてはどうかとのものにして一つとせよ、なほ產業係とで二つとせよ等、各種の意見が出た、次いで勞働需給問題に移り

富永咸北——昭和八年は當道において七百三十萬人を要したが九年は九百六十萬人を要する豫定である、八年度は豐作で昭和地が多い關係上、地元勞働力が不足し他の大量移入を見たが、九年も南鮮方面から勞働力の供給を仰がねばならぬと思ふ、これを圓滑にするためには本府から係員が常時出張し、有機的に連絡をとる必要がある

と述べ次に

藤原咸南——八年は八千五百人を消化したが、九年は長津江電力、北鮮開拓の鐵道工事等もあり九千五百人位ゐは消化し得るものと思ふ但しこれらの集團移入勞働者にはその地に安定するまで適當の指導者をつけなければ落着きわるい

と述べ勞給圓滑に關しては大體當局と同樣の意見を開陳正午休憩、午後續行した

朝鮮關係 制令改正
閣議で決定す

【東京電話】二十日の定例閣議決定事項左の如し

一、道區道兵監督官令中改正法律案
一、裁判所職員定員令中改正の件
一、司法部內臨時職員設置法中改正の件
一、地稅令中改正制令案
一、朝鮮不動產登記令中改正制令案
一、朝鮮民事令中改正制令案
一、朝鮮骨牌稅令中改正制令案
一、朝鮮土地改良令中改正制令案
一、國稅徵收令中改正制令案
一、朝鮮間接國稅犯則者處分令中改正制令案
一、大正十三年勅令第一六號朝鮮總督府道郡守島司等の朝鮮牒等事務章程中改正の件
一、人事 特命全權公使 堀田 國際航空委員會に於ける帝國代表仰付る

川島軍司令官 鎮海要港部檢閲

川島軍司令官は鎮海要港部隨時檢閲のため岡村高級參謀、吉田參謀副官帶同、廿一日午後十一時卅六分龍山發鎮海に向ひ、十四日午後四時五十四分龍山着列車で歸城の豫定

ゴシップ

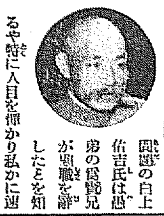

問題の白上佐吉氏は愚弟の爲實兄が退職を辭したことを知るや特に人目を憚かり私かに建議を送り「どうか自分を信じて欲しい、私は罪を犯していない必ず晴れると確信してゐる死に勝る苦惱の裡にありながら今なほ死を選ばぬのも死んでは疑ひを晴せないからである」と血を吐く思ひでの眞情を傳へ兄へ留任を勸告して來たのだ、佐吉氏の問題が起きたとき陸相は弟を天沼の自邸に呼び寄せ日本刀を持ち出し「これで切腹しろ」と自決をすゝめたが佐吉氏は「私は絕對に罪を犯して居りません」と斷言したともいはれてゐる、骨肉の間一入濃やかな林陸相としては二錢、三錢の愛されてゐる今、切々胸を絞る思ひの弟の言に心動かされずとはいへない

東西南北

現內閣に大きな宿題として課せられてゐる米穀對策もいよ〳〵農林省案を廢棄して來月あたりから米穀統制會議にかけられるらしい▲農林省案といへば現在の米穀統制法を根幹とした外米管理と減反案に外ならないのであるが▲現在の米穀法が農民の如何なる層をねらひ、如何なる地域の農村をねらつてゐるかを見る時に全然ヤブニラミのねらひ方をしてゐるといはざるを得ない▲貧農は惠を受くること薄く、惠まれざる東北の農村よりも惠まれたる西南地方の農村が遙かにより大きな恩惠を受けてゐる▲こんな案が根幹となつては毎年一億から一億四五千萬圓の金を溝へ棄てるやうなもので利益を受けるのは昔數を必要としない大地主と農村商人である▲農林省としては米穀法の完全なものでないことも百も承知してゐる▲だから外地米の處理において更に米穀法を活用しないで濟むやうなズルイ考へに落ちこんで行くのである▲こんなことでは到底米穀對策は確立し得ない根本から出直すべきである▲何はともあれ外地に代償をす〻むべきであれば內地にも代償をす〻むべきである▲外地に減反案を强ひるべきであれば內地にもしかすべきである

人

◇佐相國氏(平南警察部長)十九日朝鮮ホテルへ
◇新貝肇氏(黃海道警察部長)同上
◇磯野長藏氏(明治屋重役)同上
◇高橋敏氏(全北警察部長)廿日山水旅館へ
◇吉田英三郞氏(西鮮合同電氣常務)十九日、天眞樓へ
◇時實本社長 李恒中副社長廿日東上
◇新田朝鮮專務 東上中廿日歸城
◇魚允迪氏(中樞院參議)就任挨拶の爲め廿日來社
◇鄭大鉉氏(同)同上
◇玄憲氏(同)同上
◇朴誌點氏(同)同上
◇金寬鉉氏(同)同上
◇金恩演氏(同)同上

會

◇今井田總長招宴 今井田赤十字朝鮮本部總長は二十一日午後六時から本部新館に各道知事警察部長その他赤十字、愛婦關係者を招いて晩餐會を催すと

丹下左膳【8】
林不忘作 小田富彌畫

土藏水葬(一)

不思議なことがある。

左膳がこの燒跡へ駈けつけたとき、色いろと俄か、火事の模樣などを訊いた町人風の男があつた。

そのほか。

近所の者らしい百姓風や商人體が、燒跡をとりまいて、ワイ〳〵言つてゐたが。

この客人大權現の森を出外れ、餅の饒を浮かべたやうな、恐ざむしい三方子川をすこし上流に遡つたところ、小高い丘のかげに一軒の物置小屋がある。

近くの農家が、收穫時に共同に穀物でも入れておくところらしいが……。

空いつぱいに西の色が流れて、小暗い島の聲が二つ三つ、神に夕やけを突つ切つて囀き渡る頃。

夕方を待つてゐたかのやうに、その藁屋根の小屋に、ポツンと灯がともつて、間くもない土間に農具の立て掛けてあるのを片付け、人影がザワ〳〵してゐる。

『イヤ、これで仕事は成就したも同樣ぢや。强いだけで智慧の足らぬ伊賀の暴れん坊、今頃は、三方子川の水の冷たさをつく〴〵思ひ知つたであらうよ、ワッハッハ』

と、その同勢の眞ん中、莚の上に胡座をかいて、牛のやうな巨體を搖がせて笑つてゐるのは、思ひきや、あの司馬道場の師範代、峰丹波。

『ほんたうに憎たらしいけれど、敵味方と別れてみれば、これも仕方がないわね。』

大きな丹波の體に隱れて、見えなかつたが、から言つて溜息をついたのは、お蓮樣である。

取り卷く不知火連中の中から、

『ウフフ、御後室樣は未だにあの源三郞のことを……』

お蓮樣は、淋しさうな笑顏を、その聲の來たらず暗いはうへ向けて、

『何を言ふんです。劍で殺されるのなら、伊賀の暴れん坊も本望だらうけれど、お前達の中に誰一人あの源樣に劍の立つ者はないものだから、仕樣ことなしに、陷し穴の水責め……さぞ源さまはお口惜しからうと、わたしはそれを言つてゐるだけさ。』

『さうです』と丹波は、ニヤ〳〵と笑ひながら一同へ『お蓮樣は武士道の本領から、伊賀の源三に御同情なさつてゐるだけのことだ。餘計な口を叩くものではない。』

と、わざとらしいたしなめ顏。

『そこへ、あの丹下左膳といふ無法者まで、飛び込んで來て、頼まれもしないのに穴へ落ちて果れたのだから、當方にとつては、これこそ正に一石二鳥——。』

皆は思ひ〳〵に語をつゞけて、

『もうこれで、問題のすべては片付いたといふものだ。今頃は二人で、穴の中の水風呂で騷いでゐるであらう。』

兩手で顏を撫でたお蓮さまを、ジロリと見やつて、

『サア、これで夜中を待つて、上からあのおとし穴を埋めてしまふだけのことだ。』

『何百年か後の世に、江戶の町が延びてあの邊も町家續きになり、地均しでもすることがあれば、昔の三方子川といふ流の下から、二つの白骨が抱き合つて發見さるゝであらう、アハヽヽ』

い、氣で話し合つてゐるこの連中を、よく見ると、みなあの燒跡の町人どもで、あれはすべて司馬道場の弟子の扮裝だつたのだ。それとなく火事の跡の樣子を偵察してゐたものと見える。

徳川家達公 西園寺公訪問

【興津電話】徳川家達公は廿日午前十時興津水口屋に西園寺公を訪問、先に日米親善のため渡米し、米國朝野の要人と會見した所懷に關しアメリカの對日感情等報告した

ブラオンギン
ケンゴール

前東京吉原遊廓吉原病院長佐藤榮先生の發明創製にかゝる本劑は製造至難とされし可溶性イヒチオール銀の製造を完成し之に定評あるコロイド銀を配合したる理想的局所銀劑なり。從つて淋疾治療の最重要點たる深達殺菌消炎三作用の綜合效果を有し且つ殺菌力强くして慢性移行の機會を與へず最も安全且有效に目的を達せしめ得るものなり。本劑は局所患部の直接治療藥にして他の內服洗滌坐藥等の迂遠なるに比し效果優秀なるが故に症狀の早期良轉により著しく治療期間を短縮す一般洗滌藥の缺點たる藥液と共に淋菌を後部尿道に送入して危險なる攝護腺炎、副睾丸炎等を併發する憂なく却つて之を防止豫防するは本劑の最も特長とする所なり。

獨逸スタイン、ワレンチン博士の學說
獨逸の碩學スタイン博士(Stein)、ワレンチン博士(Valentine)は內服藥に關する論文中「白檀油、バルサム等ノ內服ヲ連用スル患者ノ尿中ニテハ淋菌ノ繁殖ヲ防グカナシ」と斷言し、更に現代臨床醫家は「エーテル油、バルサム劑ニハ殺菌力皆無ニシテ單ニ鎮痛、分泌物制限、利尿作用ヲ有スルニ過ギズ」と極說す。然も腎臟胃腸障害を伴ひ且つ慢性移行の機會を與ふる內服藥其他に失望せる現代醫學界に於て淋疾は適切なる局所療劑に依る治療率が最も良好なりと稱せらるゝに至れり。

・治療界の權威 局所銀製劑の完成

價 二〇瓦入……三円八十錢 五〇瓦入……七円 八〇瓦入……十円 全國藥店にて販賣す
注意——急性、慢性症に適す。老若男女、婦人用に適す。價格は何れも同一なるも藥液中原藥の含有量其他に相違あり。御注文の際は御明記を乞ふ
東京市芝區三田通新町十三番地 電話三田一六八五・一六八六 日東製藥合名會社 振替東京三一九四三番
(文獻無代進呈)

淋疾
新發賣 急性・慢性・婦人用
試藥品 (淋疾用銀劑 其他附屬品付) 一圓九〇錢
治療者の福音
從來の治淋劑に求め難き、治療經過の早期良轉並に治療期間の短縮を特徵とし而も使用甚だ簡易利便なる本銀劑を未だ實驗なき罹病者の簡易なる試療に益せん爲め特に低價なる試藥品を提供し普く本劑の性能效果の眞價認識に供す。

櫻花の下を御逍遙
晴れの觀櫻御會
内外の臣僚六千名參進

【東京電話】宮中春の御行事を飾る觀櫻御會は、春たけなはの二十日　天皇　皇后兩陛下臨御の上、内外の臣僚六千を新宿御苑に召され、陽春長閑な半日を櫻花の下に、和樂をともに遊ばされたが、皇太子殿下御降誕初の御會のこととて

✿宮中の彌榮 を奉祝一入盛大に行はれた、木の芽鮮やかに輝やく苑内青毛氈の芝をバックに一面の櫻は今を盛りと咲き誇る、普賢象、關山、染井吉野、山櫻約五百株の老樹、八重、一重の名花は一入の色を添へ、玉座を中心に十三ヶ所の喫茶所が設けられ、正午頃から秩父宮、同妃兩殿下をはじめ各皇族方自動車を連ねて御參入、齋藤首相以下各閣僚、高官、勳一等以上および各國大公使竝びに以上各夫人は新宿中門から參入、その他

✿御召の光榮 に浴した文武百官、貴族、實業、社會事業等各方面の功勞者はフロックコートまたはモーニングコートに洋裝または白襟紋付の艶模樣もはればれしい夫人を同伴したるもあり特にお召しのアメリカ人形使節ミネット・ムーア孃をはじめ來朝中の米、伊兩艦隊武官等を召され、夙々正門から參入、數之からの三段池畔の櫻花を拜觀しつゝ兩陛下の着御を待ち奉る

天皇陛下には陸軍御通常禮裝を召され御々しい御洋裝の皇后陛下と御同車、鈴木侍從長御陪乘、湯淺宮相以下供奉略式自動車鹵簿で午後二時三十分宮城御出門、御順路を御苑内御殿に着御、御先着の皇族方に御對面の上　兩陛下には各殿下御從遊ばされて御誘所に玉歩を進めさせ給ひ、各國大公使、齋藤首相、貴衆兩院議長、各國務大臣以下親任官、同夫人等に謁を賜ひ、さらに

✿櫻花の下を 御逍遙に整列奉拜中の諸員に御會釋を賜ひつゝ假御茶屋に入御、諸員にも茶菓を賜ひ、軍樂隊の奏樂に一入御興深く茶菓を召されつゝ春日に霞む風情多き櫻花を賞でさせ給ひ、三時五十分御苑御發、天機麗しく還御あらせられた

京城を綠で包む
縱横の道路に並木を植ゑ
各所に小公園や綠化地帶

京城府の九年度の綠化施設は相當大規模である、即ち光化門通りに遊歩綠化道路が出來る他に元町一丁目入口驛の兩側に小公園式グリーンが設けられ、三角地バス跡には二百坪の

綠化地帶 を主とした綠地帶、驛思壞電車道路の兩側にもプラタナスの並木、南大門通りにはアカシアを植る筈し、敦化門から安國洞間にはモニフェラーの並木、同所から本府正門前までは銀杏並木、光化門交叉點から京中慶門前迄はプラタナスの並木街が出來る、更に松月洞の去年取壞した地點の入口の綠地帶を更に綠化する筈で、京城府では此の綠化施設のために本府林業試驗所内に三百坪の土地を借入れて

訓練院廣場中央に椰樹約一萬五千本もモニフェラー（山ならし）プラタナス（すゞかけ）榛樹、アカシアの若木、及びグリーンに植込む獨逸トーヒー類などの園宮樹、ビヤクレン、ミヅキ、連翹などの綠苗を養植中である、府廳前の綠地も改修增補し獨逸トーヒを增植した園樹をバラの生垣で包んで

花園に化 せしめる豫定だが、現在の驛前廣場は見るからに殺風景であるから之を竹の圍籬に改める計劃である

沖禎介氏の卅年祭
あす社會館で追悼式

日露戰役殉國の志士、沖禎介氏が同志と共にハルビン露國兵營の露と消えて早くも三十年、氏の郷里長崎縣平戸及び奉天では氏の遺烈を偲ぶ追悼式が行はれるが、京城平戸人會館に京城義會親友會、京城滿々蒙同志會が主催となり、二十一日午後三時から京城社會館で三十年祭を執行することになつた

怪我した ペルメル スワ！

蒲部隊奥地へ

【齊々哈爾廿日電通】蒲部隊は昨夜十一時六分到着を先頭に今朝十一時半までの七個列車で到着、松村部隊は何れも更に〇〇〇の奥地へ向つて出發した

松村部隊 〇〇〇へ向ふ

【チチハル二十日電通】新本部隊と交替し北滿第一線の警備に任ずる蒲本部隊渡滿第一陣松村部隊は十九日午後十時四十分富拉爾基着、居留邦人四百名の心からなる接待を受け少憩、今二十日午前一時六分發〇〇〇へ向つた

故張警部補 光榮の祭粢料

咸北訓戎署の張利完警部補は、去月十二日訓戎長德江岸監視所で匪賊逮捕の際殉職したが、畏くも天聽に達し祭粢料御下賜になつた旨廿日本府東京出張所より通知があつた

怪からぬ體協の弱腰
此上は 朝鮮 滿洲國 對抗競技
五月か六月京城で開きたい

滿洲國の極東オリムピック大會出場問題にからみ大日本體育協會は國民の總意的反感に非難を受け、滿洲國からは絶交狀までつきつけられた體協代議員會に、朝鮮體育協會を代表して出席した本府學務局社會課囑託竹内一氏は廿日午前六時京城驛着列車で歸任、語る

月本は滿洲國を斬捨てゝ極東大會に出場することゝなつた、何とだらしない態度

柔弱な態度 である、或一部分の人がマニラに行きたいが爲めに滿洲國を切り離したといはれても仕方がない、最初山本代表の報告によると滿洲國の參加は上海に於ける回卓會議に於て投票するとになりフイリッピンは好意を示した報告であつたが、愈々となつた時には滿洲國の參加は議題の中になかつたのでこれを挿入させたが、實際に於て比島は主催國であるからして深く立入りたくなかつた、それに米國が滿洲國を認めてゐないのに滿洲國の旗を押し立てゝ堂々乘込んで來られては困るといふ氣持は充分にあつた、好意はあつたが誠意と熱意とはなかつた、こんな報告によつて山本代表はその責任を本部に通知したので理事會は不參加に決定し、

理想的催眠、鎮静劑 アラミナール錠

これを比島と山本代表に通達した隨山本代表は背信があつたわけではないと、その取消方を

本部に通知 したので本部はあわて出し、再び理事會を開き杉村幹問の提案によつて參加と決定した、この際體協本部は山本代表の陳弁によつてその誠意ある報告を待つて態度を決定すべきであるを提議したが用ひられず、參加と決定したものである、山本氏が二期後參加を聞いて同意したと聯盟側はいつてゐるが、滿洲國側の話を聞くと山本氏は非常に立腹してゐるといつてゐる、かくて滿洲國は斷然日本の不信を鳴して絶交を叩きつけ愛國少年、各大學選手聯盟などの學生團體は國民の總意を無視したと憤つて大會を開いたりなどしてゐる、思ふに支那は支那政府に滿洲は滿洲國と直接な關係を持つてゐるが、日本は純然たるアマチュアーの體育團體で、その意見は一致しない、極東大會の改造より國民の總意により

聯盟の改造 を行ふのが先決問題で、今回聯盟の取つた行動は何等の價値ないものであつたと思ふ、それは重要な役をなす參加に決定したことであるが、次ぎに五月の役員會に於て滿洲國の參加問題は決せられるわけであるが、現在支那と滿洲國、支那と日本の國際的外交によつて必ず一變されることは火を見るより明かなことで、極東大會は解消されると思ふ、この意味に於て氣の毒な滿洲國と朝鮮との地理的見地から滿洲國、滿鐵との競技會を來る五月下旬或は六月上旬

京城に於て 擧行したいと思ひ、それぐ關係方面へ問合せ中で、決定次第至急理事會を開きたい

朝鮮拳闘選手權大會
あす擧行、選手決る

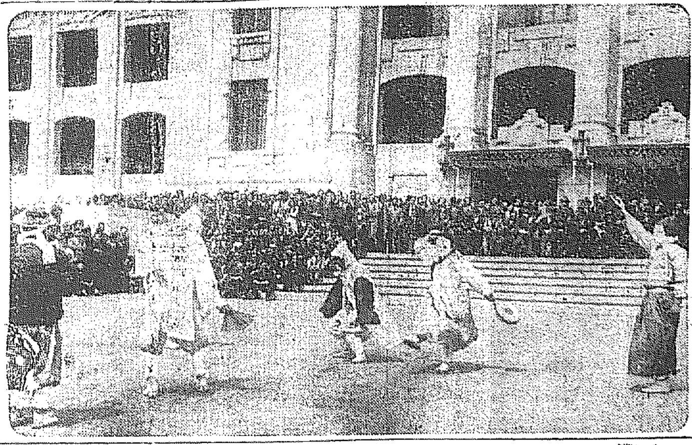

明廿一日午後二時から京城運動場コートの特設リングで擧行する朝鮮拳闘選手權大會の出場選手は左の通り決定、選手は十九日本社樂階で役員立會の上決定した、上段は認定選手權者（赤リボン）下段は挑戰者（白リボン）でボビー、植村、ダン等は認定選手權者となつてゐるがこれ等に對して半島の新進選手が如何に猛闘するか興味深い

バンタム級
ジョー曹一一七—李老馬一一八
フライ級
崔一一二—曹東球一一二
フェザー級
植村一二六—沈相昱一二六
ウエルター級
ボビー一四五—金基標一四二
ライト級
ダン一三五—梁道允一三四
ミドル級
白元林一五三—全哲伊一四八

拳闘選手權 明日2時

郷土の踊り
けふ知事に見せる

帝都にデヴューして大人氣を博して歸つた京畿道金浦の農民踊りはちようど知事會議が開かれてゐるのを好期に、二十日正午から本府前庭で總督、總監、各局長、各道知事の觀覽に供した、團體みなので帝都の人々が押し寄せ前庭はうらゝかな春光みつる野外圓形劇場の出現、帝都出張の獣氣高い踊りの一行は「陣廻り」はじめ五種の郷土色にじみ出る踊りと唄を熱演し拍手の嵐を浴びた（寫眞は本府前の農民踊り）

往十里の火事

二十日午前一時二十分頃府外高陽郡漢之面下往十里三四九精米業李範明所有の同里六五九番興宅前空地に積み上げてあつた叺三千枚が燃え出し叺を全部燒いたのみで同五十分鎮火した、附近は人家稀地しでゐるので一時は非常な騷ぎであつた、所轄東大門署で取調べ中であるが、或はルンペンの所業ではないかと見られてゐる、損害百餘圓

米國から水上選手
一流を推薦し來る

【東京電話】日本水上競技聯盟では今夏全日本水上競技選手權大會にアメリカ水泳界の第一流選手三名を招聘することになつて居り、之が推薦方をアメリカ水上聯盟のヘッドコーチ、ヤーヒッパス氏に依頼中の處、二十日左の三名を推薦して來た

▲チャンク・メチカ　一昨年のオリムピックでアメリカ水上界の第一人者、四百四十碼を四分四十二秒二と云ふ世界記録を有し最近全米室内水上競技會で四百碼に四分十六秒と云ふ驚異的レコードを示して居る

▲キーター・フィック　昨年初めて現はれた新人で、世界的選手ワイズミュラーの百米五十七秒四を破り、五十六秒八の世界新記録を出した

▲ウンデン・ウエヘ　之も新人で自由型、背泳を専門として四月四日の全米大會で百五十碼のバックで一分三十六秒九と云ふ世界新記録を出した

あすの天氣 71

二十日の概況

高氣壓は本邦の東方海上に七六八耗のものと揚子江城に七六二耗のものとがある、鹿兒島附近には微弱な低氣壓があり、九州及四國は雨模樣となり、吉島は霧を見るも其他は支那、滿鮮內地を通じて概ね晴天である、氣溫は西側の中部は二三度平年より低く元山は四度高いが其の他は平年並である

あすの豫想

低氣壓は東北東に去るが半島附近の氣壓傾向は極めて緩漫だから明日も所々曇れる位で概ね晴り勝ちであらう

豫報　曇一時晴
二十日　正午　一六八度
十九日　最低　七・〇（攝）

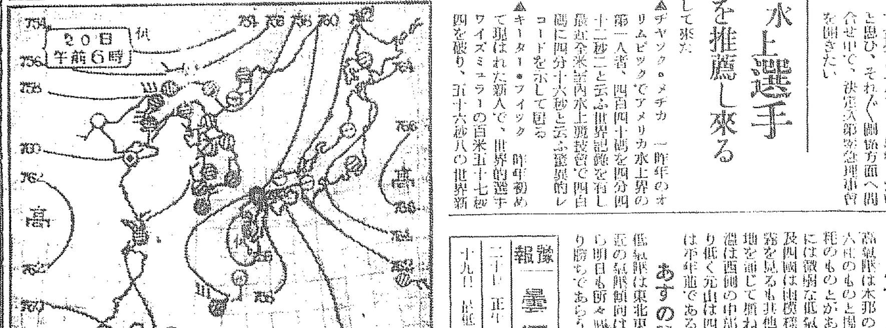

轉向組の五巨頭に
何れも輕き求刑
無期は懲役十五年

【東京電話】昨年六月七日突如獄中から轉向を聲明、左翼陣營に一大衝動を與へた中央執行委員長佐野學を始め、鍋山貞親等第二次共産黨首腦部の轉向組五名にかゝる治安維持法違反（三田村は傷害を含む）事件の控訴公判は、去月廿日東京控訴院赤羽裁判長係り、森山兩檢事立會で審理を續け佐野學始め豫審記載の事實を認め、共産黨の主義綱領を排擊し一國社會主義の實現に轉向したが二十日午前九時臨時法廷に當てられた東京地方裁判所第一號法廷で續行公判を開廷、緊張裡に森山檢事は別項の如く約一時間餘に亘り大論告を試みた後零時二十五分左の如く被告等の轉向を認め前審刑より輕き求刑をなした（括弧内は前審刑）

懲役十五年（無期懲役）黨中央執行委員長　佐野學（四三）
懲役十五年（無期懲役）黨中央委員　鍋山貞親（三四）
無期懲役（同上）同　三田村四郎（三九）
懲役十二年（懲役十五年）黨中央部共働者　高橋貞樹（三〇）
懲役九年（懲役十年）黨中央部委員　杉浦啓一（三八）

李王樣お揃ひで
秘苑内を御散策
德壽宮から競馬場へ御成り

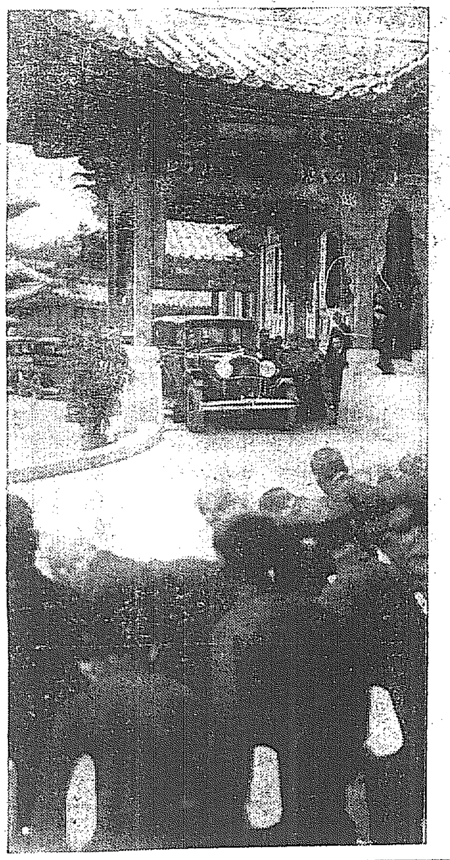

御來城以來御多忙に亘せられた李王同妃兩殿下には二十日お入振りに午前中御暇を得させられ、朝八時御起床後十時からおそろひで松露したゝる裡に咲き競ふつゝじの祕苑を御散策遊ばされ、御機嫌いとも麗はしく正午大造殿に入らせられ、御晝餐の後、午後一時御出門、御沿道に整列した本社の奉迎兒童使節團に御會釋を賜はり、德壽宮に成らせられ開催中の美術展覽會を約一時間に亘り御熱心に台覽遊ばされ同二時御出發、東大門外常設競馬場の臨時競馬に成らせられた、なほ午後三時二十分御還宮の後午後六時から兩殿下御主催の晩餐會、觀櫻會をお開きの御豫定である（寫眞は本社の奉迎使節團に御會釋を賜はる李王、同妃兩殿下）

李王殿下 奉迎競馬

李王兩殿下をお迎へする臨時競馬第一日目、廿日は午前中波瀾なく進行、成績左の通り、南寄りの風コンディション良

◇一回　緊馬三千六百米七頭立　1タマキ（橋間）七分十六秒二　2ギヨクコウ（竹田）身3シュンボウ（鎮西）一馬身半（單）十三圓五十錢（五圓券）（複）1六圓2六圓五十錢
◇二回　新朝鮮馬千八百米六頭立　1トモツカサ（橋間）二分十二秒2カモヅル（岡田）一馬身3マツヤマ（平田）一馬身半（單）五圓五十錢（五圓券）（複）1五圓五十錢2五圓五十錢
◇三回　他供抽籤千八百米七頭立　1ワセダ（渡前石）二分十一秒五分一2ケイホウ（前任）二馬身3ダテ（田村）半馬身（單）四十七圓（廿圓券）（複）1卅八圓2卅二圓五十錢

主催　京城觀光協會
觀光と旅行趣味の展覽會
・二十一日より二十五日まで・五階ギャラリーにて・
春風に誘はれて、そゞろ旅心は湧く―空の旅、船の旅、汽車の旅　觀光には何處へ？趣味の旅行とは？季節に相應しい興味深き展觀
出陳品……ポスター、寫眞、模型、圖書、趣味の蒐集品
銘仙 新柄 均一 五円 二階
風薫る初夏へかけての銘仙、淸楚な新柄を特價提供
新製旅行用具賣出し 三階
旅行季節を迎へ、斬新な旅行用品各種を取揃へ陳列
三越 京城

桃屋の花らつきよう
朝夕の食卓に　消化を助け食慾を進めます
東京桃屋本舗

牛田式噴霧器
果樹、蔬菜、園藝用各種

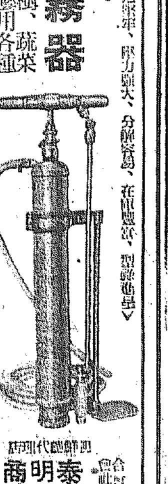

朝鮮總代理店
合資會社 泰明商會 京城出張所
京城府黄金町一ノ一八一
電話本局三〇三一番

春の　せいもん大廉賣
廿一日より・廿六日まで
新柄本場めいせん特賣　二階
◇仕立名古屋帶割引特賣
◇ガーゼねまき特價提供
京呉服せいもん特賣
小紋錦紗 十一圓五十錢より
綸子 十圓より
ウヅラ羽二重地 九圓より
西陣女御召 十一圓五十錢より
本場大島大特價 二割引提供
正絹羽二重片側帶 五圓より
晴雨兼用ルリーコート特別奉仕
期間中　別誂寸法仕立　十九圓五十錢より
半襟小物せいもん廉賣
絞しぼ正絹無地襟 七十錢の品 四十五錢　其他豐富
水晶碼碯帶留金具廉賣　十八錢より
モスリン着尺特價奉仕　四・七〇　三圓五十錢均一
モスリン友仙特價奉仕　四・五〇　〇・一七　二錢均一
コーラン錦紗着尺三割引
春のセルせいもん大廉賣
國産カッピー化粧料宣傳賣出し　一階
毛布（シミ付）三割引、半額特賣
子供雜貨（シミ付）三割引提供
通學鞄　二割引　小供乘物せいもん廉賣
アルバム　二割引　學生机　二割引
洋雜貨　一階
子供服せいもん廉賣　三階
合子供服・ツール特價子供服　二割引
晴雨兼用女學生レインコート
各中等學校夏制服賣出し
春の婦人洋服、合オーバ特賣
流行ショール二割引
春のベビー用品賣出し
春の子供帽子二割引賣出し
フルーツスカッシュ・ドリンクチョコレート宣傳賣出し
お花見辨當折詰賣出し
お花見用金丁子二合瓶入特賣　一階食品部
丁子屋

藝術について（上）

東京 野村光一

—クロイツアー教授の—

ショパン、シューマンにかけてドイツ第一流の名手であると推稱されてゐるクロイツアー教授は、又ブラームスにおいて實に完全な演奏を示した。教授のショパン、シューマン、ブラームスの解釋は現今全世界に存在するあらゆる洋琴家のこれ等の樂曲に對する演奏中或る一方面に到達し盡した、無双な完璧な表現である

◇

クロイツアー教授の演奏においてわれ〳〵が第一に認めねばならぬ美點は、この演奏家程大洋琴家中甚い意味でのヴイルテュオシテイを取り棄てゝゐる人はないといふ事である。次に認めねばならぬ事は教授法の名人でありながら、微塵も研究者流の臭味をその演奏に現さない事である。氏の完璧な演奏は素晴らしく細心な研究に基いたものであるのはいふまでもないが、その音樂的表現においては、これ等は毫も姿を現さずあらゆるものが眞の音樂と詩とによつて充滿されてゐるのである。そこには、たゞ、音樂の美しさがある。しかもこの美しさがあるばかりである。しかしこの美しさは音樂の精髄に觸れんとする内面的な美しさである。一の旋律、一の和聲、一の樂式も、渾然と調和し合つて素晴らしい、音樂の内界の穩和な圓滿な纖細な浪漫的音樂情緒を形づくつてゐないものはない。そこには感傷にも表現にも誇張がない。混亂がない。あらゆるものが、控へ目で暖かい融和を作つて整然と處理されてゐる。これは鍛錬された細密な理性が可能な感情の徒らな流出を阻止し又表現法上の無秩序を非難するためである

—然しこの理性は、教授の藝術の表面にはすこしも姿を現さないで、飽くまで内にあつて感情と技術を巧に統御するのである。そしてそれは又外面上においては、凡人の近寄り難き、洗錬された枯淡な趣味の横溢する高雅な圓熟した藝術境をかもすのである

歸へつて來た關屋敏子さん

ソプラノ歌手、關屋敏子孃は歐米歌行脚の旅から四年振りで十六日神戸入港の郵船照國丸で歸朝十七日午前十時十五分東京驛着盛んなる出迎へを受け嚴父裕之助氏伴奏者マルゲレーテチン女史と共に入京した（寫眞は東京驛着の關屋敏子孃とチン女史（左））

恐ろしい盜電 ついに家を燒く

一人の不道德から近所迷惑

◇—見目京電常務のお話

電氣アイロン、電氣ストーブ、電氣七輪など最近一般家庭の諸設備が電化されるようになりましたがこのために無斷で電力を

盜用 するなどといつたあまり感ばしくないことをチョイ〳〵耳にします、その結果思はぬ災害がおこつてとりかへしのつかぬことになります、けふは盜用からおこる災害の數々について京電常務見目德太氏のお話を紹介します

自家に規定されてゐるワツト以上の電球を用ひた場合、即ち盜電ですが、まづ電線が非常にあがり、其結果電線がたへられなくなり漏電して火災を起したりします、しかもその電球が一流品でなく、二流、三流品であつた場合は尚更その災ひを增します、一見してこの電球の善惡をみきはめることは非常に困難なことです

×—×

調べ まずと必ずその中の一軒がコソリと盜電をやつてゐるので一人の不道德から近所全體が非常に迷惑します

×—×

メートルを使用してゐる所ではその計量器をまはらぬようにいさゝか智能犯に似たことをしてゐる家庭をきゝますがこれは計量器が早く破損し更に發火した場合は法規の定むる所にしたがつて告發することにしてゐます、最も多く盜電されるのは近頃街頭によく出されてゐる電氣七輪です、この七輪を使用した結果の

火災 電線の故障など一件はあり、會社側では本人に注意を促して今のところ表沙汰にはしてゐません

人間を數字に換算すれば…

☆…人體の生理現象を數字で現してみると、なか〳〵面白い結果が出て來る、先づ第一に人間の皮膚だが、全身をなめして擴げるとたゝみ一疊半となり、又頭の長さは身長の六倍半に及び

☆…骨の數は、無いやうでも二三二個もあり、爪の生長は一年に全長の二倍半、頭の毛が八萬本、一日に呼吸する空氣の量が五十七石、汗三合、涙八、九合、唾の容積が一升五合、その他等々調べだしたら限りがない

紙上病院

肺浸潤を病ふ 消化の良い滋養を採り 胃腸にも注意せよ

問（内科） 一昨年より肺浸潤を病つて居る者ですが本年一月頃より時々胃腸に鈍痛が有ります、痛む場所や時は一定して居りません、痛は多く肋の右後の筋肉の邊が痛みますが肛門痛はありません、一月頃と比較し痛みには變りなく月に依つては痛まない月もあります、オクビ胸ヤケ等も有りません、通じも普通便が毎日一回あります、食慾はありますが一杯位食べるとすぐ胃が張つて來ますので食事をへらして困りますが差支へないものでせうか養生法や藥に付いて御敎へ下さい（ケイ生）

答＝本田博士 その肺浸潤は無論結核性の浸潤だらうと思はれますが肺結核の際にはよく同時に胃腸を惡くすることが多いので貴下の時々胃腸に鈍痛があるのは矢張り胃腸を傷めて消化不良を起した結果だと思はれます。療法としては成るべく消化の良い滋養に富みたる食餌を攝り且肺結核を治療すると同時に胃腸の藥を醫師につき服藥の必要あるものと思はれます

神經衰弱 記憶がにぶる

問 四十歳の獨身者ですが某工場に勤務中職務の關係上度々頭をウツテ困りました關係か三四ヶ月前より非常に記憶力がにぶり二三日前の出來事も昨日の出來事も忘れて仕舞ふ樣な事が度々あります一ヶ月しかならぬ問題が二三ケ月前の樣に久しくなる樣な氣持が致します、いかがな物でせう何か療法か服藥でも御指命賜り度存じます（御願生）

答＝本田博士 それは頭を打つた爲めではなく輕い神經衰弱症のある結果ではないかと思はれます。それで療法としては身心の過勞を避け飲酒、喫煙を節し食物は成るべく滋養に富みたる消化し易き物を攝り冷水摩擦や冷水浴に依る心身の鍛錬法も効果が著しいのであります。内服藥としては臭素劑鐵劑亞砒酸等の神經藥が必要ですが之等は醫師に就き服用さるゝ方安全です

レコード春の陣

"さくら音頭"の後に來るもの 各社共に陣容更新

"淺太郎赤城嵐" 澤村國太郎、市川百之助主演の大衆文藝作品カメラ畑英二 ……日活新映畫……（京城上演中）

陽春レコードシーズンに直面した今日京城レコード界は陣容を一新した、まづビクターの朝鮮總販賣店としてこの戰線に踏りこむことになつたるセール商會では今回都合あつて同社はビクター部を廢止することになり、ビクター直屬で

半島 に臨むことになつた、これがため同商會ビクター部長松方篤男氏はレコード界から去つて、新たにビクター京城支店の初代支店長として、東京から円□氏が近々着任することになつた、コロムビア京城支店も例年の如く副支店長鈴木氏は支店長となつて過般小樽市に赴任、後任として同店の販賣部主任伊藤氏が昇格することになり、今後はハンドフォード支店長のよき女房役として活躍することになつた、ポリドール朝鮮支店も從來滿洲支店長を兼務して居た中原支店長も今回同社が滿洲支店を擴張するを

機會 に滿洲支社の總支配人となり、その後を大林副支店長が襲ふ筈である、この外ニットーも京城支店設置するチャンス到來とばかり過般から米村支店長は本社と折衝を重ねて居るがこれも近く新しい形が組織されるものとみられてゐる、偶然ではあらうが各社揃ひも揃つての内容改善は半島レコード界の躍進を語るものであり今後の各社の動きは注目さる

入江プロ 新興に强腰

映畫界大混亂を傳へられる折柄、かねてからその去就を注目されてゐた銀幕の女王入江たか子及その一黨は果然、新興キネマに對し完全なる獨立を要求し、容れられざる場合は新興を脫退、自主的製作の計畫をも進めてゐる事が判明した。即ち去る七日同プロの山縣支配人は一黨の代理として新興キネマ白井撮影所長に對し

一、從來の給料制を廢して完全なる獨立プロとし一本契約とする事

一、一本の映畫の價格は阪妻映畫と同じく二萬圓とする事

一、東京に於て映畫製作せしめる事

の三項を要求、白井所長は容認を約して別れた

快ライター

▲この十月ごろ京城では筑前琵琶の『旭會全國大會』が開かれる▲集るもの宗家旭翁師や御曹子旭陵さんを始めラヂオやレコードでお馴染の一流の師匠連が全國から百餘名▲三日間に亘る演奏會は朝鮮琵琶界のみならず本邦琵琶界空前の快擧▲そこで京城旭會の師匠さんたち三十餘名、江藤旭恵幹事長を始め全員▲今から固めておかねばとこの散演時にかゝはらず▲東險慰問や各方面慈興出演の依賴に直ちにOK▲『エライ早いぢやないか』と冷やかすと▲この一點を捕へて『鬼が笑ふ來年のことでなく、早いが勝ちさ』

二十一日より二十五日まで

三中井の春もの大蔵ざらへ

最盛期に早くもトップを切った三中井の大英断……

呉服と洋服の早期大見切奉仕大廉賣……春物のお買物はコノ五日間に

京城風景洋畫展 廿日より廿三日迄 於ギヤラリー

特撰 五月人形賣出し 五階ホール

ひかり舞踊會 第七回發表會

ひかり舞踊會では來る二十一日午後七時京城公會堂で第七回の舞踊發表會を開くがプログラムは左の通り

◇第一部▲爪さきおどり▲金時▲不思議な木▲雛祭り▲お餅つき▲新曉▲つんぼ鍛冶屋▲海邊の春▲海鳴る宗▲乙女椿▲可愛い兄弟▲春の初花

◇第二部▲櫻の日本▲タンタン狸▲春來れば▲馬おどり▲淡路島▲久方▲まり遊び▲夕立▲紅すゞめ▲せつくら振助▲櫻音頭

綾聲會例會

觀世流綾聲會は二十二日正午から京城御成町集會所で催す番組左の通り

▲素謠 西王母、巴、芦刈、花小町、盛久、百萬、船辨慶、土車（野守攻吾）外獨吟、仕舞、臨時組入

サイレン

◇京城浪花館上映中の『戀の手ほどき』尻上り、きいたデスで滿引もある

あの手この手の大宣傳が

◇紀新洋行の木下君にチヤレーといふニックネームあり、友人の誰彼笑ひながら『チヤレー』とよぶので御本人スッカリ氣に病んで『そんなにチヤレーるなよ』

◇京城寶塚劇、今週の演物に『猿飛佐助戀愛篇』あり忍術使ひの猿飛君のことだ、熱術はきえてから

出雲教春祭

西大門外の京城分祠で二十一、二十二日の兩日午後七時から奉納神代神樂、流行さくら音頭、安來節、浪花節その他

今晩のラヂオ

◇第一放送

午後六時（東）名作物語 西遊記（三）東京放送童話研究會

七、三〇（東）講演 遞信大臣 南弘

同八時（東）映畫物語 夜明け 生駒雷遊

同八時三〇分（東）歌謠曲 遞信

同八時五一分（東）ラヂオドラマ 電信切支丹

讀者欄

▲廿日 私の好兵氏に告ぐ一度南山町一ノ一六拙宅に御出で下さい（光化門六一八番水次）▲同上一 龍山三角地小川歯科醫院▲同上 常誌本局二八五西原▲女中しながら通學したいと御思ひの方は御出下さい、十六歳以上の方（龍山三角地小川歯科醫院）▲内地人婦人の方で留守番を主としてお働き下さる方はありませんか、給料として別に出せません、食事は勿論當方持ちです（働く女）

學藝と宗教界

京城植物學會 に於ては來る四月三十二日午後一時より小學校に於て發會式を行ふ

◇詩話會 朝鮮詩人協會では二十日午後七時半から京城明治町プラターヌで詩話會を開く會費二十錢

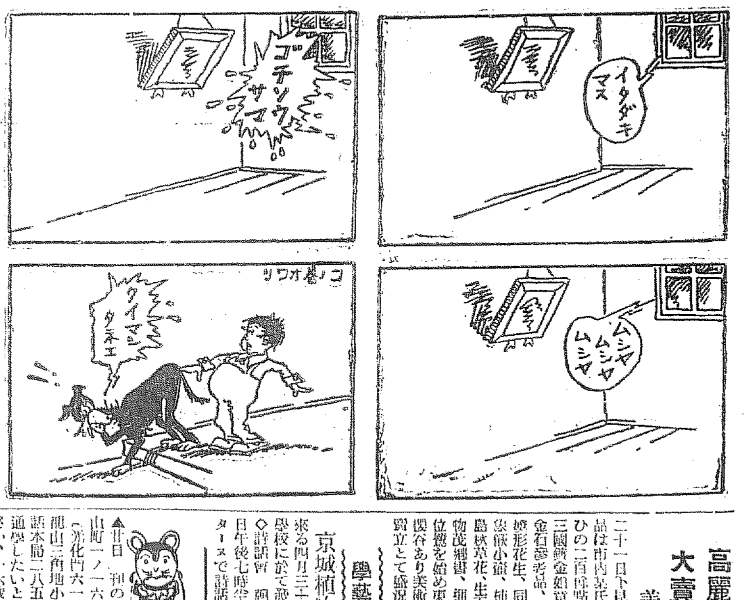

日本棋院 昇段大手合棋譜【四】

先五 二段 田中不二男

先番 二段 藤澤庫之助

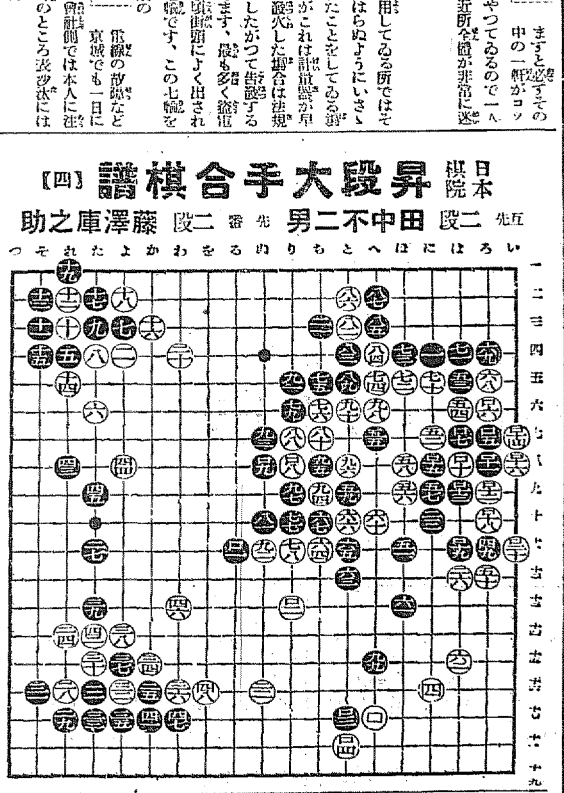

●九一	り五	○九二	ぬ十七 7
●九三	ぬ七 7	○九四	ち九
●九五	ち八 12	○九六	と八 34
●九七	り九 5	○九八	へ六 1
●九九	へ十五 14	○ロ	へ十四 4
●ロ一	る十二 5	○ロ二	り十三 1
●ロ三	と十四 14	○ロ四	と十六 4
●ロ五	ろ七	○ロ六	ろ六
●ロ七	は七	○ロ八	り八 7
●ロ九	ぬ八	○ロ十	は八
●ロ十一	ろ八 21	○ロ十二	ろ九
●ロ十三	は九	○ロ十四	い七
●ロ十五	に八	○ロ十六	い八
●ロ十七	は八	○ロ十八	ろ十
●ロ十九	は十一	○ロ二十	い十一
●ロ十七	ツグ		

（分）（一分以内は切捨）

所要時間 白三・三九 黑四・五二

（制限時間各六時間）

對局者の言葉

（白）ロ四でもつとキビしく打てると言いのですが、どうも仕方がないでせう

（黑）ロ五、ロ七と打つ手も隨分變ですが、この黑の眼形がハッキリしないものですから、やむを得ず打ちました

（白）ロ八は大變でした、ロ九にハネなくてはなりません

黑は『る七』にノビねばならぬ處ですから、その時ロ八にツイでゐて、前の如く黑ロ九とこゝを封鎖されぬだけ優つて居ります

戰の跡

（白）ロ十以下ロ二十までは必然の結果でせう

（黑）白ロ十以下ロ二十とワタる手は、かなりの實利なので、黑もあまり悪い結果でもありません

○白は上邊で、かなりの損はしたが、九二とこゝに手がまはつたので、目的は達した譯である○白ロ八は輕卒、無論ロ九にハネるべきである、黑若しロ八にキレば白『る八』にノビ、黑『る七』白『を八』となつて、次に『る十』のキリと、『ぬ六』のキリがあるので、これは黑がいけぬ、とにかく、黑にロ九と一手でこゝを封鎖されたのはひどい○白ロ十以下ロ二十までは、必然でもあり、また相當の手である

高麗高級品 大賣立

美術倶樂部で二十一日下見、二十二日賣立の出品は市内某氏が蒐集した優秀そろひの二百餘點限りにして、中にも三國舊金如意輪觀音、新羅立像、金石夢彩品、高麗青磁、鋼象嵌龍形花生、同鐵砂水滴德利、同鍋堆瓶小壺、柿天目釉流德利、刻三島秋草花、生天目高麗壺、鍋盛には物茂卿書、鄭澈平頭巻物大觀五位襟を始め東海大將、觀山、芳崖閣谷あり美術倶樂部本年最初の大賣立とて盛況を期してゐる

腦の病

癲癇・ヒステリー ヒキツケ・腦貧血

慘めな病人へ！嬉しいお知らせ

腦の病は誰やかな人生の黑雲です、記憶が減り小心で神經が弱く、人前で卒倒する等誠に慘めなもの、キツト治療せねばなりません、難病でお困りの方は氣を落さず、つまらぬ賣藥に迷はず、安心して御相談下さい。私方は古くから腦の病を研究し、獨特の藥劑と攝生療法を記述した良書『甦生錄』を無料で送つてゐますが、本劑の手引でヒミツに治療が出來て感謝状が實に澤山あります。京城の讀者は和歌山市片岡町（城の側）藥劑師宮吉榮作又は神戸市山本通五丁目武富敏彦宮吉研究所へ照會されよ

お花見折詰

一、木のめでんがく

天ぷ 白玉 本ビル食堂 電本三〇四番

東洋特許 イマズ芳香油 便所くさみ止 臭氣を止め芳香を發す

花柳病科 皮膚科 泌尿器科 婦人科 黄金町三丁目（若草町交番左入）性的障碍・肛門病・血液・尿檢査 宇野医院 電本1890

四月二十一日下見 二十二日正午ヨリ競賣

市内某家蒐藏好品多數

書畫骨董高麗燒沫茶器大賣立

南山町一丁目（電本二三六〇番）株式會社 京城美術倶樂部（御下見二百余點）

テントは京城駅前中西テントへ

四月二十日 四月二十一日 四月二十二日 四月二十三日 四日間開催

春季臨時競馬大會

勝馬投票券發賣 金貳拾圓 金五圓

最高品質を誇る… フジチュウ醬油

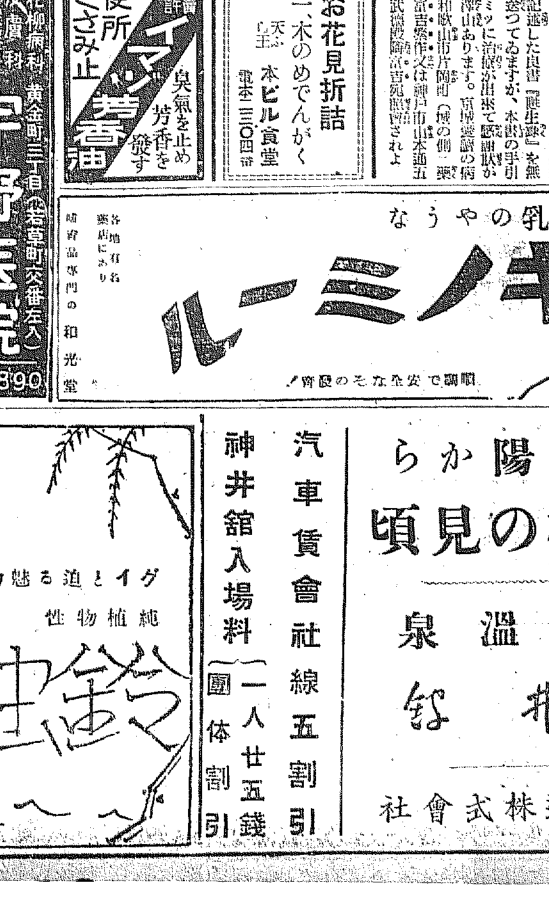

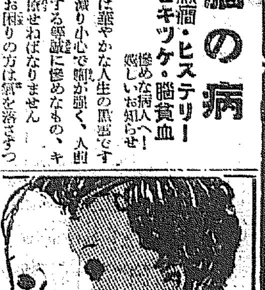

爾要タカノ儀永々病氣中之處藥石効無ク本日午前三時十五分死去致候間此段辱知諸彦ニ御通知申上候

追而二十一日午後五時若草町西本願寺ニ於テ佛式相營可申候

昭和九年四月廿日

夫 須崎忠次郎

親戚總代 中納辰之助 佐藤菊雄

友人總代 兒島吉治 知茂一 李相喆

グイと迫る魅力「鈴虫」の創る陶酔境

純植物性

鈴虫ポマード

汽車賃會社線五割引

神井館入場料 一人廿五錢 團体割引

春は温陽から

今が櫻の見頃

温陽温泉 神井館

京南鐵道株式會社

花見 入湯 遠足の好季節!!!

運賃交涉 妥協の目鼻つく

暫定八五圓、本運賃九十圓で 本日中に纏る見込

紛糾を續け決裂狀態に陷つてゐた運賃交涉は、既報の齋藤氏對富野大田氏等の私的折衝と本府の運賃に對する斷乎たる態度表明によつて俄然急轉回を見せ、二十日數鮮事會、内地荷主代表、鮮航同盟會代表の運賃商議會を再開の結果妥協成立の目安がついてきた、すなわち數協では二十日午前九時より京城クラブで幹事會を再開、加藤(仁川)新井(南浦)花岡(群山)森田(木浦)清水(馬山)各出席、齋藤幹事長より經過報告後運賃決定後の運賃期間きの協議をなし内地荷主も滯鮮中の東京樋口氏外五名も再入城して參會、午後よりは有賀頭取、本府吉田殖産局長、松浦事も列席、鮮航同盟側と最終商議に入つた、しかして暫定運賃は本日中に決定をみる筈だが大體協定案は次の如く決定される模樣である

一、鮮米運賃協定を朝鮮穀協と鮮航同盟間で特約協定をなす
二、運賃は五月中を暫定運賃期間とし、六月以降に本運賃を適用
三、暫定運賃は阪仁間標準百石八十五圓(現行の二圓上げ)本運賃(六月以降適用)を同標標準百石九十圓(現行七圓上げ)

なほ朝鮮側荷主で問題となつて居る鎭南浦、仁川期間き及び木浦、麗水、馬山のプール協定問題は大體現狀維持、内地荷主より提議のリーベート問題は保留と落付く形勢である

咸南北漁民の戎顔

鰮粕の急奔騰に加へ 魚粉輸出旺盛で二重利益

鮮産鰮粕需要は從來農耕用有機肥料として豆粕、豆粕、内地産鰮粕と相ならんで大羽粕として一地歩を占め、鮮産七十萬俵は殆んど肥料に向けられてゐたが、三菱商事の魚肥統制以來、鰮粕の消化に肥料用以外の新分野としてフイシュミル(魚粉)製造に着手した結果その市價は從來の豆粕、鰊粕との比率を突破して騰貴し、フイシュミルへの加工は鮮内水産界に豫想外の偉惠を及ぼしてゐる

すなわち鰮粕は肥效率の點から豆粕と同様の立場で、その價格も大豆粕百斤と魚粕十貫は常に比率を保つてゐるのを通例としてゐたが、フイシュミルの米國向け及び歐洲輸出が繁忙をつげてゐる結果鰮粕市價は頗る好轉し、豆粕との値開き通例四五十錢安であつたものがかへつて遂に十錢乃至三十錢高の奇現象を呈して割高のまゝ出廻り期を終つた、しかしてこのフイシュミルが活盛をつげてゐるため鰮粕の需要は肥料用から加工用へと急轉換し、八年産の魚肥販賣七十一萬七千俵中フイシュミル製造用は半數の三十五萬俵餘を占めてゐる

しかるに油肥統制の建前は三菱商事は飽迄も委託販賣者たるにすぎずそのフインミル加工も業者の依賴による製造として單に手數料二分五厘を徵收する形式をとつて居りその結果咸南北沿岸漁民は魚肥價高とフイツシユミール輸出との二重の恩惠をうけ、頗る有卦の入つてゐるわけである

この價格は八年五月の三圓臺から四圓臺にも躍進して平均十貫當り三圓三十五錢見當の販賣となつてゐるか、これを前年に比較すれば數量において十四萬四千俵を增加してゐる上、平均販賣價格においても十貫當り平均三十錢の高値で消化出來た事となつてをり、この結果概算して漁業者の前年度比較增收は九十一萬餘と概算される

八年産鰮粕販賣狀況 九割五分消化

四月をもつて一巡する鰮粕販賣の八年産販賣狀況(八年五月より九年四月まで)は次の通りで、魚肥界の好轉振りを如實に示してゐる

(單位俵)

▲三月末までの賣約高六六三、八七八俵▲内譯 慶南四、八五〇慶北二六、五八一江原一七九、九三六咸南一八七、九三二咸北二六四、五七九▲四月二十日まで賣約五四〇、一〇〇▲未賣約品三〇、〇〇〇

すなわち七十一萬七千九百俵中僅かに五分を殘して消化してゐるが

無盡記念デー 四月廿二日擧行

四月廿二日の朝鮮無盡業令施行の日をトして全鮮營業無盡會社では昨年より全鮮一齊に『無盡デー』を設定して記念することゝなつたが、こゝに來る廿二日にその第二回を迎へるに至つたので、京城を中心とする中央無盡會社では同日午前十時各社は重役以下全員擧つて朝鮮神宮に集合し、無盡記念日第二回奉告祭を執行し終了後直に大々的に無盡宣傳行列等を行ふことに決定したが、その他當日の京城における記念施設及び事項は次の如くである

一、三越前に於ける宣傳塔の建設
一、宣傳ビラの頒布
一、自動車四十餘臺を使用し社員百五十名の市内宣傳行進
一、各無盡會社は一齊に全員休業して無盡業を宣揚する

利下慫慂

大藏省が各方面に 大銀行預金利率を 本支店同様にするやう

【東京電話】大藏省は大銀行に對し預金利子を本店及び地方の支店とも同率にするようすゝめて居るが來月の交換所大會に於て預金利の改正も言及する筈である他地方の金融機關で高率なるものに對しては個別的に少くとも五分二厘乃至五分三厘程度まで引下げを勸告すべく決した

低金利の重壓に― 無盡合同の機運熟す

各社は著しく協調に轉向

鮮内無盡界一般特に京城府内には四社が對立狀態にある關係上、從來各社相互の營業競爭が激烈で宣傳方面に於ては勿論のこと、無盡手數料の引下げ、花くじ金額の吊上げ等の競爭による契約高獲得競爭、更には貸付金利の勉強利率等、露骨たる無盡競爭を現出してゐたが、最近各方面から手數料引下げ要求あり、他方銀行方面の劃期的金利低下等の對外準備が彼等の營業に重壓を加へてゐるので同業相互間にも漸く自覺の曙光を見るに至り、開設手數料率、花くじ金額、貸付金利、高額又は長期無盡の設定等に於て著しく相互の協調態度を見るに至り、こゝ一兩年前に對比すれば正に隔世の觀を呈するに至つた

斯の如き尻目より協調、妥協への進展は低金利時代の副産物であるが軈かて一大合同機運が著しく助成されるものと注目されてゐる

白米小賣値また値上げ

公設市場が五厘上げ發表 品採れを理由に

公設市場の白米小賣値段がまた値上りとなり各等一キロに付五厘宛となつた即ち多摩錦特等白米一キロに付十七錢五厘を十八錢に同一等白米十六錢五厘が十七錢に、一等白米十六錢を十六錢五厘に値上となつたが之は最近鮮米移出旺盛化し加ふるに鮮米統制實施等の事情によつて甚しき品かすれから相場が近來稀なる高値を呼んだ爲前回の十九日十錢より既に二十四三十錢と一回二十錢高を唱へられて前途尚一般高を豫想されてゐる右の關係から公設市場の小賣値も二十日より前述の如く改定値上の餘儀なくなつた次第だ

米賣渡申込み 益々減少傾向

【東京電話】十八日の米賣渡し申込(全國)は四千三百五十五石に過ぎず最近の産地米引締りを反映してゐる

殖銀モラ資金

殖銀受入八年度モラ資金は殖銀の手許資金の都合上三月末迄に受入られなかつたが來月末の受入猶豫期間内には受入れる事となり目下準備中である

殖銀鰛資金

殖銀取扱九年度鰛資金は時期尚早の爲目下の處江原道の前渡資金十萬圓以外皆無であるが五月よりは相當需要ある模樣である

普通銀行も― 事實上の利下げ

不動産の新規貸出を 東拓殖銀並みに

過般公表實施を見たる東拓、殖銀の不動産金利の劃期的低下は、既にその具體化と同時に全島不動産金融全般に對して萬波を呼ぶものと豫想されてゐたが、最近事實はその豫想より以上に進展し、不動産擔保關係の金融に關する限り正に全金融機關に亙り低金利の擴大促進を見てゐるが、地場普通銀行の關係貸出金利も從來の大體日歩二錢三厘見當は到底維持することを得ず、その最近における新規貸出は殆んど日歩二錢見當に引下げられつゝあり、既貸出分と雖も期限更新を契機に新金利適用が行はれるに至つた。たゞ殖銀側ではこの金利低下は一大苦痛と聯なれてゐる

中旬入超 二千八百萬圓

【東京電話】大藏省發表、四月中旬横濱等十六港對外國貿易額は左の如し(單位千圓)

輸出	六三、二七四
輸入	九一、七九四
計	一五五、〇六八
差引入超	二八、五二〇

一月以降累計入超九九、四〇七

棉毛輸入激增 織物輸出も增加

【東京電話】四月上旬貿易は既報の如くで前年同期に比し輸出は一千三百七十六萬六千圓を增加し輸入は三千一百八十七萬三千圓の激增を示せるを以て輸出入合計に於ては四千六百六十三萬九千圓の增加となれり、而して一月以降の入超額は九千九百四十萬七千圓となり前年同期に比し九千三百七十萬六千圓の入超減なり、今その内容を見るに輸出は綿織物、人絹織物に相當の增加を見たるも一方輸入は棉花羊毛に激增を示しこの二品の增加額は二千九百七十萬五千圓の巨額に上れり

東拓異動

京城支店長は三上氏に決定

東拓は四月十九日付左記異動の發表を行つたが右は中澤大連支店長の滿洲製粉專務就任と京城支店長補充に伴ふ異動である主なるもの左の如し

本社調務 大連支店長 中澤正治
大連支店長 釜山支店長 望月伸
京城支店長心得 佐藤實
釜山支店長 大田支店長 三上大作
京城支店長 支社林業課 高橋富雄
大田支店長 本店總務課 小田武夫
新京支店次長 大連支店次長 平井賢吉
京城支店次長兼事業係主任 京城支店 山田寛
木浦支店次長 新京支店次長 和泉泰
本店管理課 本店管理課 加藤龍一郎
本店事業課 木浦支店長 原俊一
京城支店金融係主任 支社金融課 松原啓一
林業課次席 支社照務課 栗本武雄

米日爲替小高

【聯合ニューヨーク十九日發】本日の米日爲替は前日より六セント高の三十ドル四十三セント、保合閑散

東京爲替(二十日)
對米 賣 三十ドル四分一
　　 買 三十ドル十六分七
對英 賣 一志二片八分一
　　 買 一志二片十六分三

大阪爲替(二十日)
對米 賣 三十ドル十六分五
　　 買 三十ドル十六分六
對英 賣 一志二片三十二分五
　　 買 一志二片十六分三

鮮産ビール 案外好成績

キリン、朝鮮兩社では既報の通り鮮産麥酒を本月二十日より出荷を通じて賣出す事となつてゐるが、鮮産製品の品質は

一、朝鮮の氣候條件の空氣乾燥がビールの製造に理想的で、ドイツのミユヘンにも匹敵する事
二、永登浦の水質が硬軟何れも偏せず頗る良好なこと

の二點で豫想外の良質製品を得ることが出來た模樣で、就中昭和キリンでは、劈初製造に不安をもつてゐただけ頗る意を强くし、明年度の仕込には兩社ともフルーバー造廠をなす事に内定、キリンの磯口工場長の如きは朝鮮は一躍ビールの名醸地となると斷言してゐる

商品市況

肥料 市況 元肥期の手當一巡で需要乏しく市況は閑散であるが硫安始め適品薄のため依然强含保合である

過燐酸	十貫入一五〇叭沖渡	一、二〇
硫安	十貫レール渡	三、九〇
燐酸アルミナ	六貫入一二五〇叭沖渡	一、〇〇
硫酸加里	十貫入りレール渡	四、六〇
[illegible]	二七貫入り沖渡	一五、二〇
石灰窒素	二〇、〇六貫入	一、八九
鈴鹿殖産肥料	十貫入二一	八五
配合肥料	住友十貫入二一	四〇
多木配合肥料	鈴鹿十貫入一二	四〇
	十貫入二一	三〇

爐邊

決裂を傳へた運賃交涉が、急轉直下妥協の目鼻ついたとは、殆んど既定の筋書だが、マアーお目出度い▲東拓異動發表、……まるで將棋の駒のやうに年に三度位の異動を平氣でやるので、同社人事は非難の的となつてゐるが▲こんどは中澤大連支店長の滿粉入りと、京城支店長の空椅子補充の現實的必要に迫られた異動とあれば仕方あるまい▲こんどの異動で京城支店次長の佐藤君が釜山支店長に榮轉したのは出世頭▲同君は大正十年帝大組の最初の支店長だ

財界落穗

農會支那豚購入

朝鮮農會では平南大同郡農會の依賴に依り朝鮮貿易協會奉天支部を通じ種豚牡二頭牝三十四頭を購入する事となつた

滿粉沙里院工場

滿粉沙里院分工場設計認可に愈々確定本月下旬朝鮮銀行本店に於て工事入札を行ひ五月中旬着工八月一杯にて完成九月早々操業開始する事となつたが工場能力は日産の如五百バレルである

花祭賣出し 商工聯盟主催で

京城商工聯合會では十九日午後四時から役員會を開き、總會決定事項の一つたる中小商工振興策につき實行上の打合せを遂げ、次いで同四時半分より各町聯合會長各町有志と意見交換會に移り、差當り來る五月十九日から廿六日まで八日間に亘り佛誕花祭記念の全市大賣出しを擧行することに決定したなほその賣出し方法各町適宜の立前により、會としては大體昨年通大賣出の例により軒飾、幟、小旗等一定樣式品の配給上大いに便宜を與へ、かつ宣傳方法の徹底を期すること等を打合せた

株式 確り 日産中心に

前場 昨後場小締りに大引したが今朝は買控へ氣味に大新一二四圓二と四安新東一七〇圓六と五安日産一二一圓一と六安朝新三一圓九と一安の軟調裡に寄付きしも日産中心にセリ上げ新東も一圓台に乘せた、日産は六四圓丁の高値後五圓六と寄付より一圓高に止め其他新東五高大新七高と引け前新も一圓三と前場を終つた

後場 双方見送りの裡に新東一七一圓と一高大新一二一圓八と同事日産一二五圓六と同事朝新三一圓九と保合つて寄付きアト保合の商内であつた

雜株の暴落で至る所悲喜劇を生んだが現株屋さんで可なり痛手を被つたものが多い▲元も手持株券の値下りからくるのは止むを得ぬが自己思惑の失敗で一進も二進もゆかなくなつたのがある▲ことに定期取引の花式に雜株時代に渦巻したのは客の證據金から無理をしたものが多い▲勿論取引所の取引員も相場ん漁かないのでは苦んでゐるものもあるが其筋ではない▲かうした情勢に鑑み客主義の宣傳から今までの名節の調査部を擴張する必要を感じたと見へ昼校出のインテリ採用傾向が濃くなつた▲限門よりも知識を重んずる時代も矢張り時勢の複雑に應じて變つてゆかねばならぬ

株式實物取引

證券金融一六圓七▲京東鐵道二〇圓丁▲東棉土木一〇圓五▲朝鮮鑛業三九圓六▲日滿アルミ二七圓五▲中央物産一〇圓五▲エタニット・パイプ新六〇圓丁▲京城電軌新二八圓丁▲東滿パルプ一九圓二▲ホップ麥酒一三圓一▲東洋レーヨン九四圓丁、五圓丁▲大同産業七四圓五▲日滿化工一九圓丁▲日本製鐵新三四圓八

ブルとベヤー

大新 賣方山一〇金益四〇立山四八〇日興四五〇▲買方德井三五〇金光二〇日野五〇金北六〇大原八一〇德泰五〇京城三七〇成商九〇松山一三〇吉野九〇東亞一四〇日中二〇

新東 賣方金光二五〇日井五三〇全北一一〇成商二〇松山一三〇立山六六〇白栄一四〇東洋一〇〇▲買方德井一〇一〇大原四五〇德泰九〇山口七〇京城一二三〇吉野六七〇金益四〇山中一〇〇立山六四〇……以上兩建を除く

この頃の相場はヨムマリ見たいに一時墜落しても反撥力はなかく强い▲之れと云ふも肝心の正米が品薄のためシッカリして居るからである▲最も二十二圓四五十錢所に引込すと伸悩みの狀態となる事は疑ひないからであるが、高値に賣物が少ないからで更に新値へと持つて行くのかも知れない▲開く所によると各精米所とも玄米を原料に買ひ狙ふので今頃の在庫は相當に減ずるだらうと云ふ▲今日迄の伸悩みが、在米の豐富に禍されて居るのでその在米に減り足がつくと買方として強氣の持米は總かり政府にかきさらはれ各集散地にかける在米は現物の有採れを見越して容易に手放さないと來ては結局値によつて米を漁るの外ない事になるだらう

山本株式現物店 京城府明治町二丁目

川源株式日報 後場 當不中中二二圓二〇錢先二二圓四一錢と三丁安に寄付二節は大阪の低調に二七錢あと崩れアト浮動を試みてゐた

大原現物店 京城明治町 代表電話本局四七七〇 ◎今日ノ動キ(午一時迄東京電話) 朝鮮織物株式御申込ミ本日ヨリ開始

京城府明治町二丁目三 秋田株式現物店 電話本局四六二〇番

期米 氣丈 彈力に富み

前場 昨後場の戻り足に傳して大引せし折柄今朝は更に阪神高を受けて出直りと見る買物を誘引し當用來ざるも中二十二圓三十錢先二十二圓五十二錢と九錢高に寄付きしもアトは戻り待の賣物に五十錢から四十六七錢迄所こ迹商保合ひ四十四錢と同散に前場を終つた

中旬入超悲感

中旬對外貿易は二千八百五十二萬圓と豫想以上の入超を示したので日産富も効なく東京前場引値から又も軟化してきた、雜株に於ても大體現狀維持の保合ひで目新株も前日と大して變らない、東洋レーヨンの九三圓攫みから九四圓見當と引返したのみ

當限戰一段落

問題の期近は先般阪地との鞘が二百丁内外に縮少した際内地側の買方は幾分手仕舞ひせしもそれはほんの僅かで未だ鱗居して居る向が多い從つて取組は何持米前の賣玉と内地側の買方が依然四つに組んで居るわけであるが買方側としても强て受米を希望するものでなく阪地との鞘が再び縮少したから一と先づ利喰ひして先物に乘替へたい模樣であり又賣方としても先では現物の有採れが見透いてゐるので一引揚があつたから賣玉を手仕舞せんとする連中が多いので期

近に對する變化は之以て條り翅待し難く結局に自然解消内外に行はれ引際受渡される石數は一萬石内外でないかと見られてゐる

米凭れ解消

産地の賣物は著しく減じ現物の有採れは免れない事になつて居るも各集散市場に停滯する米は未だ賣需方面から高く買進んで來るまでに適してないので持米を氣預けせる連中は何このまゝ賣玉を維持して居るの外ないから定期もこの上そう急落に値る事は一寸困難であるが然し正米が品採れて高張つて來ると誰れも意地づくで賣壓いでない米として定期を背く外して正米で處分する事になるのでこれ以上米凭れによつて相場を弱めるなど云ふ事は不可能であるのみか各精米所では既に粗の無高から玄米を買付けて白米の原料にせんとする者が現れつゝあるので在米に減り足がついたら案外早かろうと見られてゐる

氣配頗る强硬

一時懸目を見せた相場も再び元の高値に引返して來たが之れは吹値待ちの賣物や賣方の利喰ひが一巡終つた事もその一因であるが大體は米共物が産地の品薄と各集散地に停滯する米はその大部分が農林省の買入れ米である上に普通商人の持米は將來の有採れを見越し安くは賣出ずる者がないからであるして見ると斯の相場は正米の强硬と共に崩ふした手堅き商状を維持するの外ないのみか今後は各集散地の在米も可々減ずべき時代となるので漸次期正米引締るより仕方なきものと觀測されてゐる

朝取期米本玉表

	賣方	買方
當限	㊈九、二〇〇	㊇一、一〇〇
	㊂二、九〇〇	㊀一、七〇〇
中限	㊅六、九〇〇	㊄五、〇〇〇
	㊃四、四〇〇	㊁二、三〇〇
	㊇八、八〇〇	㊈四、一〇〇
	㊂三、三〇〇	㊁一、一〇〇
	㊀三、四〇〇	
	㊄一、二〇〇	
先限	㊁二、三〇〇	㊃一〇、七〇〇
	㊆二、〇〇〇	㊂二、三〇〇
	㊇三、九〇〇	㊃四、二〇〇
	㊈八、〇〇〇	㊀一〇〇
	㊂二、四〇〇	㊆一二、三〇〇
	㊄四、六〇〇	㊃三、二〇〇
	㊀九、一〇〇	㊄四、三〇〇
	㊁二、七〇〇	㊅二〇〇
	㊅一、五〇〇	

仁川(昂騰)

九仁三等二十一圓七十錢四等二十一圓四十錢五等二十一圓十錢不合格米十七圓二十錢白米九四三錢精戰良種六錢五毛在米積九錢入埔五三で何れ期米高を受けて二三十錢高を唱へてゐる

大豆

龍山三等十一圓七十五錢迹次三四等十一圓七十五錢會計南市四等十二圓五十五錢海州水原四等十一圓九十九錢大安四等十四圓五十錢で何れも保合高狀である

釜山(伸る)

各地商況の上放れ正米の顔値を入れて市中一段と活氣立ち氣配も手持筋の一層擴入氣く二、三十錢高伸し直に新値を踏張したが今一つ買物係ず一千九百十八俵の取引にて數良三等二十一圓四十錢四等二十一圓六十錢五等二十一圓四十錢不合格二十圓七十錢見當を唱へた

群山(小堅)

廻着七千俵、産地强張に賣物淡く精白の賣行も良好にて市中人氣手堅く角々三等二十一圓九十錢四等二十一圓七十錢と十錢方高唱へた

木浦(締る)

出廻五千俵、定期雖りを眺め安値一齊見迫り當用筋買漁り氣味に人氣引締丸木三等二十一圓四十錢四等二十一圓二十錢にて小口の商内を見た

大邱(奔騰)

内地正米高と各地商界の蹴臨に市中人氣益々良好で氣配忽ち三、四十錢方上放れ新値を切つたが市面八氣程に買物なく數良三等二十一圓六十錢四等二十一圓二十錢見當を唱へた

大阪市中在米高

二十日現在は五百三十六萬八千五百六十四俵と前日在米に比較して一萬九千九百七十六俵の增加なり

東京深川在米

二十日現在は百十八萬三千俵と前日の在米に比較して七千五百九十一俵の增加なり

外電(二十日)

銘柄	値
倫銀塊	一九片八分ノ七
紐銀塊	三十錢安
米綿	五十五錢安
同	五一弗四分ノ三
スチール株	一六弗八分ノ五
アナゴンダ株	一〇弗四分ノ一
米日爲替	三〇弗四五仙丁
英米爲替	五弗一四仙分ノ五
紐銀換	四五仙一六分ノ五

株式(二十日)

朝取短期 / 大株短期 / 東株短期 / 東京新東取組 / 朝取短期仁川 / 金融(二十日) / 期米(二十日) / 大阪期米 / 各地期米 / 商品(二十日)

[illegible]

明暗旗本男 (184)

大島多慶夫 (畫)寺田英三

白柄組會議(一)

但馬守成驟の葬式は特に家光將軍からの御思召によつて、伊豆守信綱が喪主に選ばれたのであつた。それには成驟には悲しいことには謂ふべき兒がなかつた。それだけに成驟は十郎左衛門を我兒のやうに懷しがつて、何役と面倒を見てゐたのであるが、心のうちには嗣子にしたくも、十郎左衛門は成驟にしても、一緒縁であるし、又將軍家への遠慮もあつたので、その志を果すことが出來ずに一生を終つたのであつた。

盛大に行はれた成驟の葬式の裏には、一つの暗い影が流れてゐた。

それは十郎左衛門が喪主になることが出來なかつたのと、一切白柄組のもの共が參列を許されないことであつた。もとより十郎左衛門も不快に感じてゐたし、白柄組のうちには、意を決してその不法を詰り伊豆守信綱を罵倒した向きもあつた。

『何處まで伊豆守様は我々を觸子扱ひにいたすのか』

と、或る一人が叫べば、また一人は口を尖らかして、

『どうせ我々などは眼中に置かれないのだ。それならばそれで我々の方にも柳營政治に對しての意見はある』

と、不穩なことを云ひ出したものもあつた。しかし、十郎左衛門には何故に白柄組の參列をゆるされなかつたかは想像されてゐた。けれども、自分までも喪主となれることの出來なかつたことについては、人知れず心に信綱の處置に對して面白くなく感じてゐた。

初七日過ぎた日。白柄組の首腦部が、例の『やなぎ屋』の二階座敷に催された。そして、此の日に限つて大鶴寺源太の來ることをふかく警戒されてゐるのであつた。

『彼奴は間諜だから、今日の會議の模様を知られては大變だ』

と、十郎左衛門自らさへも高言したくらゐであつた。

嚴重に見張りは置かれてあつたが二階廊下の見張りには、腕の立つといふところから、隣の人である新参の土肥甫信の土岐孫之助が選ばれてゐた。

『水野氏。無論今日の會議は但馬守樣の葬式に吾々白柄組のものが參列させられなかつたことが主題でござらうな』

と、野猪のやうな阪部三十郎が口を開いた。

『それもござるが……それには各々方の遂かれるやうな奇怪な事實が隱れて居るのぢや』

と、十郎左衛門は即座に斷言した。

『いかなることで……』

と、加賀爪甲斐は怪訝な顔をして膝をのり出した。

『各々方。驚かれてはならぬ。伊豆守様の御言葉によると、伯父但馬守を毒殺いたしたものは白柄組のうちにあるといふことぢや』

『何?』

『何!』

と、何れもサッと顏の色を變へて鋭く十郎左衛門の顏を眺めたのであつた。

『その理由は簡單だ。伯父上は俺の自持放埒を極めて心痛いたされて居つた。しかし、俺を放埒に導くものは白柄組だといふ見解から伯父上は俺に嚴しく意見を致すそれを又俺が物呼はりするのが白柄組だといふのだそうぢや。お物りかな』

『とんでもないことぢや』

と、近藤登之助は朱の様に顏を眞赤にして叫んだ。

『まつたく飛んでもないことぢやしかし、冷やかに考へて見ると伊豆守様の御觀察も滿更見當は外れて居らんやうに思ふ』

『これは水野氏の御言葉とも覺えられない。吾々に左樣な形跡がござるかッ』

と、阿部四郎五郎は凜ツとして喰つてかゝるやうに云ふ。

『それは決て俺の口から褻しく述べるまでもない。各々方の心に聞ふて見れば判ることぢや』

何となく一郎は白けて見えた。

それだけに緊張した空氣が漲つて今にも破裂しさうな險しさが見えた。

『各々方。まづ自分を顧みるといふことが大切だと思ふ。そして、お互に何人が伯父但馬守成驟に向つて、刄を加へるやうな無體なことをいたしたか。また左樣な嫌疑を御柳營の重役からうけたかを反省して見ることが此際必要ではござらんか』

と、十郎左衛門の言葉も相當に熱を帶びてゐた。

【皇紀二千五百九十四年】 昭和九年四月二十一日 東京日日新聞 （日刊） （第三種郵便物認可） 第九千四百八十二號

東京日日新聞 朝刊 本紙朝夕共二十頁

紋錦紗の流行夏羽織三百反贈呈の大懸賞發表の五月號

主婦之友

お子様おく〳〵 やんばうさん贈呈

特別印刷奉載 **皇太子殿下御寫眞**

特に宮内省より御貸下げの御寫眞を、「主婦之友」獨特の高級印刷を用ひて奉載したる御寫眞で、特別記事の皇太子殿下御養育の御模様と共に他の追從を許さぬものです。

特別發表 皇太子殿下御養育御模様詳細謹記

皇太子殿下の御初節句奉祝 **武者繪の床掛用附録**（新聞の三頁大）**贈呈** 東京美術學校教授松岡映丘先生畫

皇太子殿下御初節句を奉祝するために全讀者に一枚づゝ贈呈するスバラしい床掛用の繪附録で非常な大評判です。

美味と經濟の新料理法 別冊附録

榮養料理の作方

美味と經濟を兼ねた家庭向きの手輕な榮養料理の作方を誰にもスグ出來るやうに發表した大附録です。これこそ御家庭で熱望する流行のお料理全集です。どこでも一番に困つてゐる病人向きの榮養料理の作方も一緒に發表したので大評判大喜びです。

病人向き榮養料理一切の作方發表

「病氣を治すものは藥より食物だ」と今日では醫師さへ斷言してゐます。御病人の喜ぶ榮養料理を急いで作つてあげてください。

一目でわかる食料品の榮養分析表發表

日常使用する食料品の榮養價を女中さんにでもわかるやうに一々詳しく圖解說明したものでコレを知らねば奥様の御恥辱です。

壯烈を極めた百勇士の最期!!

『友鶴』遺族弔問の淚の記

武人の典型と謳はれる岩瀨艇長とれい子未亡人の忠誠美談

水雷艇「友鶴」遭難の飛報と共に「主婦之友」は直ちに記者を特派して遭難遺族を慰問させました。武人の典型と謳はれた艇長岩瀨少佐の未亡人のお話を初め、いづれも感激の淚なしには讀み能はぬ特別記事。

お金いらずに手輕に出來て絕對に安全な

新しい姙娠調節法の實驗（長谷川醫學博士校閲）

▲絹海綿で成功した調節法 ▲脫脂綿で成功した調節法 ▲硼酸で成功した調節法 ▲硼酸タンポンの調節法 ▲リゾール水での調節法

（經濟的の必要に迫られて自ら工夫した新しい方法の實驗で長谷川博士の校閲を經た安全無害の方法ばかりで大評判であります。）

暗殺された武藤山治氏の未亡人と語る（山田わか）

御主人の不慮の最期に處した千世子未亡人の態度は日本婦人の模範として人々を感激させました。神戶の本邸に訪問した山田わか先生と語られた未亡人の淚の想出が初めて「主婦之友」に發表されて大評判です。

（寫眞は艇長夫妻と令嬢）

資本をかけずに誰にも手輕に出來る

儲かる副業の誌上發表會（實驗者が赤裸に公開）

▲婦人子供にも出來る熱帶魚の飼方（岸 正）

▲趣味深くて有利なローラーカナリヤの副業（安藤次郎）

▲一年に五百圓以上の純益ある副業犬の飼方（鶴谷德兵衛）

▲一本一石の收入ある有利なクルミの栽培（淸水義晴）

▲三年目に三倍以上の收益のある東洋蘭の栽培（伊藤榮次郎）

▲農村の副業として確實有利な百合根の栽培（高野武一）

我子の戀愛を語る座談會

年頃の子供を持つ親御方にぜひ考へて頂きたい重大の問題です。安部磯雄先生、青柳有美先生、千葉龜雄先生、山中峯太郎先生、西崎博士夫人、井村博士夫人、永井駿子夫人が發表された貴重な御經驗で各方面で大評判です。

永遠の十八娘 孫律子さんに **美容法の祕訣を聽く會**

いつも十八娘のやうに若くて美しい孫律子さんが美容の祕訣を根こそぎに發表した珍らしい會で、聽手は田中絹代、及川道子、伏見信子……その他の諸人揃ひ。

▲婦人職業哀話（ダンサーの巻）

▲高田稔の流轉情史（石上欣哉）

▲唄の銀座に繪の銀座（西條八十 田中比左良）

親の許さぬ結婚を許して貰ふ祕訣

晩婚で幸福を得た婦人の經驗

トテモ幸福な結婚をなさつた方々が發表してくださつた結婚の方法三種

お姑さんの操縦法祕訣

小崎千代子夫人發表の祕訣に可愛がられる心得、大評判の誌上花嫁講座。

▲**一週間で治る神經衰弱の新療法**

▲**安價な妙藥硫黃療法の新公開**

▲**肺病を患ひながら働く婦人の十五年間**

▲**夫婦共稼で數十万円をためた屑屋の經驗**

▲**兩腕を失ひ發奮した婦人の血淚記**

一文の金もいらずにどん〳〵治つて行く新療法の初公開で大評判です。

どこの家庭にもある硫黃が家庭醫として最近非常に流行してゐます。

これこそ肺病の方が知らねばならぬ肺病根治の祕訣で大評判です。

クヅ屋商賣で二十餘年間に大財産を作り上げた方法で一家繁榮の祕訣。

栗島すみ子 及川道子 共演

新發表の評判小說

白百合屛風 子母澤寛

大衆文壇人氣第一の作者が心血を注いだ大傑作がいよいよ本號から連載されて大評判。

受難の生母 山中峯太郎

これまでの小說の型を破つた大讀物、女の哀史で淚なしには讀めぬ悲劇小說の新發表。

（寫眞小說）**嘆きのトラピスト** 西條八十

獨特の寫眞小說で修道院をモデルにした淚の物語で大評判

五十錢（送料七錢） 東京神田（振替一八〇） **主婦之友社**

軍縮會議に備へて
海軍の研究進む
齋藤大使の歸朝迄に
具體案の作成を終る

【東京電話】明年に迫る第二次海軍軍縮會議の對策を樹立するため海軍省軍縮委員會は連日研究調査を進めつゝあるが、五月齋藤駐米大使が歸朝するまでには海軍省としての具體案を作成終了する筈である、而して海軍の聯合比率更改と軍備平等權要求の既定方針には微動だもなく、總ての案はこの根本方針に立脚して割當てられる筈で、最も問題視されて居るのは主力艦の艦型縮小、航空母艦廢止、飛行機用甲板附巡洋艦問題と潜水艦問題である、即ち主力艦の艦型縮小については帝國政府は昨年ゼネヴアの一般軍縮會議に提案せる海軍縮小案に於て二萬五千噸十四吋砲を主張し、英國また同樣艦型で十二吋砲を主張或は日英兩國は略意見の一致を見た譯であるが、米國は三萬五千噸十六吋砲を一歩も讓らず、三萬五千噸より大きくても小さくても不可の旨を強調して居りまた航空母艦廢止に飛行機甲板附巡洋艦の廢止は帝國がゼネヴアで提案したるに對し英米は一顧だに與へなかつたもので、更に潜水艦廢止は英米の主張に對し帝國海軍は劣勢海軍の作戰上得意の武器として絕對反對を堅持してゐるから、何れの點より見ても論爭の中心となる慮があるので凡ゆる方面から對策を樹立することにならうが、目下は何れとも決定してゐない

政黨側に蹴られ
政府の面目丸潰れ
外地米生産費調査會問題に
閣內でも非難の聲

【東京電話】外地米生産費調査會委員詮衡交渉に對し、政、民兩黨は完全に政府の申込を拒絕し、貴族院側に於ても公正會の稻田昌植男は拒絕し研究會の馬場鍈一氏のみは結局承諾する模樣であるから、政府は直に學識經驗者を物色し十五名の新委員を揃へ、豫定通り堀切內閣書記官長を委員長として調査會を開く方針であると言明してゐる

然るに閣內に於てはかゝる事務的調査機關に兩院議員を詮衡せんとしたのは既に失敗であり、之がため政府の面目を失墜しその後に於て學識經驗者を以て委員會を組織してもこの調査機關は何等價値づけられない、事務的調査と稱するも生産費調査を必要とする議論の起つたのは過般の議會に於て各派の要望に基き、議員を入れて權威あるものとすることが當初の計畫であつたに拘らずその計畫に齟齬を來す樣な調査會を設けても所詮徒勞であると稱し非難を加へるものもある、殊に政府は補強工作の當初にあつて政黨の態度を和らげ速かに政民兩黨の諒解を求めて一意三大政策の遂行に邁進すべきであるに拘らず、かゝる事務的調査機關の委員問題で政黨側に蹴られ政府の權威を疑はしむるが如き結果を招來したことは甚だ不見識極まる處置であり、問題そのものは些少と雖も派生問題として重大なりとし、堀切翰長の處置に不滿を抱き政府今後の國論政務遂行のため再びかくの如き失敗を繰返さざるよう、適當の機會に閣僚中より齋藤首相に特に注意する模樣である

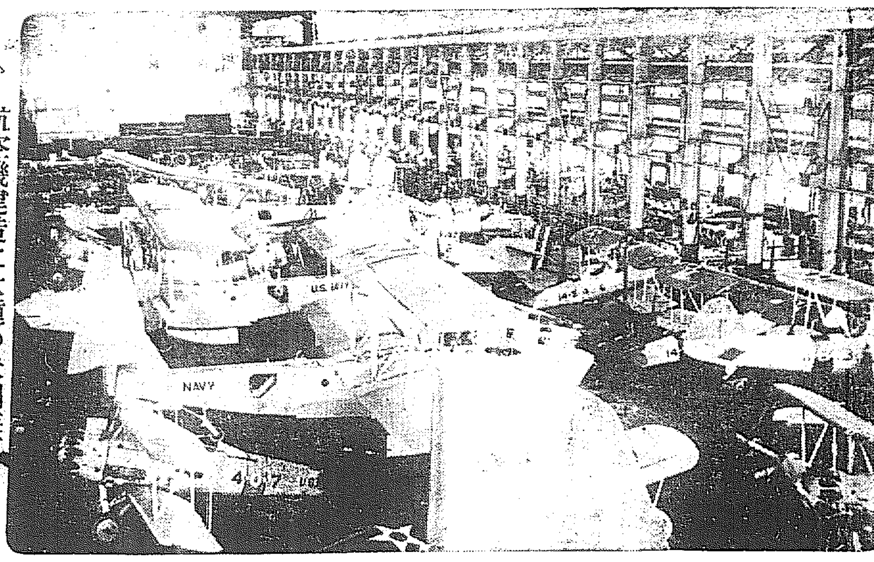

◇―航空機建造に大童の米國海軍

ヴインソン大建艦案の具體化

米國議院を通過したヴインソン大建艦案の一部として海軍當局は海軍航空隊の擴充を計ることゝなり目下フイラデルフイアの海軍航空機製作所では夜業迄行つて海軍機の建造に忙殺されてゐる（寫眞は全能力をあげて作業中の費府海軍航空機製作所）

日蘭會商
時期等交渉中

【東京電話】廣田外相は近くバタビヤで開催せらるべき日蘭會商に關しては、コライン和蘭首相のバタビヤ訪問中止と關係なく當初の方針通り開催する意向で、目下時期及會議の議題等につき武富公使を通じてオランダ政府と交渉中であるが、我國の希望としては氣候の關係上遲くも五月二十五、六日頃より會商を開始したき意向で、オランダ側の代表決定を希望すると共に、我國では來る二十四日の閣議に於て既報の通り長岡大使と越田バタビヤ總領事を任命することゝなつた

五月新京で
在滿領事會議

【東京電話】外務省は五月六日から九日まで新京に於て在滿領事館會議を開催することに決定し本省からアジア局第三課長栗井恒夫氏が出席のため旣に渡滿したが今回の會議の議題は左の如くである

一、在滿領事館警察の會議に關する件

一、在滿邦人特に朝鮮人保護に關する件

一、滿洲國日系官吏に關する件

同慶の至り
新條約の調印を了し
印度側慶祝の辭

【ニューデリー廿日聯合】綿業保護法は十六日の印度中央立法議會を通過し二十日さらに參議院に提出されたが、法案の上程に當りボア商務長官は特に參議院に出席し議長サー・ダダボイ氏は十九日を以て假調印を了した日印新通商條約の成功を祝して左の如く述べた

昨秋以來半歳、微妙かつ困難を極めた日印通商條約は幾多の迂餘曲折の後、十九日をもつて滯りなく假調印を了した、日印兩國民と共に同慶に堪へない、今次の日印交渉が印度の土地において行はれた最初の外交々渉であり、かつはじめて印度商務長官が首席全權として締結した協定である點において我々の誇りは一層大なりといはねばならぬ

またボア商務長官は新通商條約假調印につき次の如く述べた

新通商條約は兩國間の親善關係を一層緊密ならしめると共に永續的に恩惠を受けるものである、また澤田代表のいはれた如く我々もまた東洋平和のため戰ひ終せたのである、さらに今後いつまでも平和と好意とが日印兩國關係を支配することを衷心より希望する

高橋拓務事務官【東京電話】拓務省殖産局事務官高橋繁太郎氏は、二十三日より三日間に亘り京城で開かれる道農務課長會議出席のため、二十日午後七時四十五分東京驛發京城に向つた

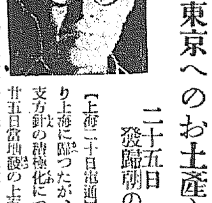

汪氏との會見は
大いに滿足した
東京へのお土産も相當ある
二十五日發歸朝の有吉公使談

【上海二十日電通】有吉公使は二十日午前七時十五分南京より上海に歸つたが、汪精衛、黃郛兩氏との會見に基き我が對支方針の積極化につき廣田外相に重要獻策をなすべく、來る廿五日當地發の上海丸で歸朝するに決した、有吉公使は語る

南京で汪精衛氏と會見したがその結果自分は大いに滿足した、東京に齎すお土産も相當あるつもりです（寫眞は有吉公使）

國礎の確立を見
鄭總理勇退か
後任は熙洽氏說有力

【新京電話】鄭滿洲國特使は二十日白井政府顧問と共に宮崎に向つたが、白井顧問の語るところによれば鄭滿洲國總理は滿洲國も帝制が布かれ國礎强固となり、また我が皇室への特使の大任も無事果したのでこれを機會に總理を辭任して後進に途を開きたいとの意向で、歸國の上は遠からず閑地につくものと思はれる、しかして總理の後任は熙洽氏、臧式毅氏等の呼び聲が高いが熙洽氏が最も有力である、鄭總理は滿洲國の西園寺公ともいふべき元老となるものと見られてゐる

外國の資本は入つてゐない
宋子文氏の反對聲明

【上海廿日電通】十七日我が外務省より發表した聲明書に對し、二十日午後宋子文氏は左の如き反對聲明をなした

中國の建設事業に融資してゐるのは全然中國銀行團の手にあるもので外國資本は些かも入つてゐない中國の建設事業に列國の財政的援助があるといふのは全くの誤りである、日本は我國と聯盟の技術合作に反對してゐるが日本は之に干渉する權利はない、技術合作は豫定通り進行せしむべく日本の干渉によつて何等の影響も受けない

汪氏の報告を承認
支那立法院 秘密會議で

【南京廿日聯合】立法院では二十日午前十時半から秘密會議を開き席上行政院長汪精衛氏から次の如き諸項につき詳細な報告があつた

一、南昌會議の經過

一、今後の日本に對する態度

次いで、二、三の委員から日本外務省で發表した聲明に對し國民政府は如何なる方針に出るかとの質問ありかなり緊張した場面を展開したが、結局汪精衛氏の打開懇切を極めた說明を一同諒とし報告を承認するに至つた

有吉公使―
孔氏と懇談

【上海二十日聯合】有吉公使は歸朝を前に各方面との折衝に多忙を極めてゐるが、二十日午後三時財政部長孔祥熙氏を私邸に訪問約一時間半に亘つて懇談するところがあつた

對極東共同「政策の能否」
米が英に提議決定―エキスプレス紙の報道

【ロンドン十九日聯合】對支方針に關する外務省當局の非公式聲明に關し二十日のデーリー・エキスプレス紙はワシントンよりの報道として左の如き記事を掲げてゐる

日本政府の對支方針に鑑みて、アメリカ政府はイギリスに對し極東において英米兩國間に共同政策を執る可能性あるや否やを提議するに決定した、アメリカ政府がかゝる決定に到着したのは國務長官ハル氏、駐米イギリス大使リンゼイ氏が長時間に亘り協議したる結果である

廿日の政黨聯携懇話會中止

【東京電話】政民兩黨の有志から成る政黨聯携懇話會は、二十日午後五時より丸ノ內常盤で政民世話人有志會を開き政黨聯携問題につき協議する筈であつたが、開會の間際に至り政友會の內部的事情より中止することゝなつた、右は主として政民兩黨の政策共同調査問題

選擧法改正案
閣議で決定―

【東京電話】政府は第六十五議會の協贊を經た衆議院議員選擧法中改正法律案については議會において修正されたためこの點に關し樞密院に對する說明方針其の他の協議を得たので廿日の閣議に於て山本內相より其の詳細說明承認を得た、よつて內閣より直ちに樞府御諮詢の手續を取つたが倉富議長は案の御下渡しを待ち、富井政章男を委員長とする九名の審査委員に附託し急速審議を開始するが、政府は選擧界廓淸を目的として改正すると稱した連坐規定その他につき議會の修正に同意した點については樞密院側に不滿の聲が高いので審査委員會において論熾なる質問が行はれるであらう

及び政民共同幹部懇談會開催の件は好轉し漸次順調に進行中であるから、この際殊更にこの種會合は差控えたいとの政友會幹部の注意に基くもののやうである

某重大事件
更に進展せば
貴院の意見發表
往年の例に倣ひて
各派交渉會を開き

【東京電話】某重大事件は漸次政界の波紋を辿りつゝあるため貴族院部內にも相當に事態を重大し、十九日に至り之に對する關心の程度は非常に濃厚となり來つたことは歷然と認められる、而して一方貴族院方面では右事件が世間に種々風說を生じつゝあるを甚しく憂慮し、各會派とも夫々意見を交換してゐるが、右事件が第二段の進展を示したる場合に於ては議會休會中と雖も往年田中首相の時に水野文相の優諚問題につき各派交渉會を開き貴族院としての總意を決議を以て政府に表明した例に倣ひ、直ちに各派交渉會を開き、その對策につき協議し、貴族院としての意見を取敢ず發表することになる模樣である

記錄を破つて
輸入額九千萬圓
中旬貿易輸出入とも旺盛

【東京電話】四月中旬の貿易は輸出入共極めて旺盛な動きを見せ、殊に輸入は九千百萬圓といふ一旬に於ては甞て見なかつた程の巨額な數字を示し、從つて入超は激增して一躍二千八百五十二萬圓に達した、其內容を見るに輸出に於ては生糸、綿織物、人絹織物、雜貨品等で何れも相當量の增加を見せ大體に於て至極順調な進展を遂げてゐる、かゝる輸出の旺盛なるにも拘らず入超の激增を見たのは主に棉花、羊毛などの輸入增加によるもので、就中棉花の激增は從來の棉花輸入價が寡少であつた結果この輸入不足分が本旬に於て一時に殺到したゝめである、一方輸入は棉花の本旬大輸入にも拘らず四月中旬までの輸入額は前年の五百十萬ピクルに比し、本年は四百十萬ピクルで前年百萬ピクル少く、この不足分は本旬以後の輸入に待たなければならぬ結果、今後相當額の輸入は繼續されるべく、從つて貿易の大勢は本旬の如き大入超は持續されないとしても從來の如き出超或は五百萬圓程度の小入超を再現することはなく相當額の入超持續は不可避と見られてゐる

外務省公表

【東京電話】外務省は二十日澤田代表より十九日午後六時デリーに於て澤田、ボア兩代表間に日印通商新條約に署名交換を無事完了せる旨正式報告に接したので、廿日正午その經緯を左の如く發表した

十九日午後六時デリーに於て日印兩代表は、嚢に本年一月七日日印兩國政府より發表したる同月五日の本會議議事錄要領、即ち左記事項を內容とせる日印通商條約の案文に署名を了せり

第一 兩國物品の輸入關稅に關する最惠國待遇の許容

第二 兩國貿易上の利益に惡影響を與ふるが如き關稅變更に關し行はるべき審議

第三 撥替比價變動に依る影響を是正すべき處置

第四 印度に輸入せしむる日本綿布に適用せらるべき關稅

第五 右日本綿布に適用せらるべき割當數量

第六 新條約の實施

舊日本條約は近くロンドンに於て日英兩國の全權により正式に調印が行はれる筈なり

日印條約署名完了の
正式報告に接し
廿日 外務省から發表

澤田代表
けふ出發歸京

【東京電話】昨年九月以來八ヶ月に亘り日印通商條約締結に奔走した帝國代表澤田節藏氏は、十九日日印雙方の互讓により同條約の假調印を了し近くロンドンに於て正式調印を見ることゝなつたので、二十一日デリー出發歸朝する旨二十一日外務省に報告があつた

遠からず
明るみへ

【東京電話】某事件については二十日の閣議で小山法相より中間報告があることを豫期されてゐたが豫期に反し何事もなかつたやうである、同事件は新聞掲載禁止となつて居りそのため却つて人心を不安ならしめ政府に對し疑惑を與ふることゝなるので、成るべく早く解決したらよからうとの說が政府部內に起つてゐるから、遠からず同事件は解禁となり明るみに出されるものと思はれる

辭令【東京電話】

任公立實業學校長兼教諭 公立商業學校教諭 增井太郎

（同學）公立實業學校教諭兼總督府視學官 辻 貫道

免本官 專任道視學官

滿洲國が新に
七鐵道建造
工費約一億四千萬圓
◇―滿鐵が請負ふ

【東京電話】滿鐵發表＝今般滿洲國政府は建造費約一億四千百四十二萬圓を以て、左の諸鐵道の建造を滿鐵に請負はしむることゝせり

一、牡丹江―佳木斯線

二、凌源―承德線

三、葉柏樹―赤峰線

四、二站―黑河線

五、新京―大賚線

六、大賚―洮安線

七、傑逆―索倫線

大連と大阪に
滿洲國領事館
承認に決定

【東京電話】外務省は過般來滿洲國政府より大阪、敦賀、門司、大連、基隆の各地に同國領事館を開設したき旨の申出を受けて居つたが協議の結果

一、差當り大阪、大連の二箇所に滿洲國領事館の開設を承認す

一、其他の地點については將來開設の必要を見る時に詮議す

といふに大體の方針を決定したので、近くこの旨滿洲國政府に回答することゝなつた

鮮米夏場運賃
圓滿に手打
暫定は百石當八十五圓
本運賃は九十圓に

【夕刊續報】廿日午前から續行された鮮米夏場運賃協議は、午後二時から京城クラブに於て双方再會見をなすことゝなり、本府より山澤內工課長、高松海事課長、石塚穀檢所長、吉池技師の四關係官列席の上最終折衝に入つたが、午後五時に至り次の如く正式決定を見、紛糾を前例としてゐる鮮米運賃商議も去る十二日開幕して以來九日目にして漸く圓滿手打ちに漕ぎつけたわけである

▲暫定運賃阪仁間標準（五月中實施）現行率より二圓引上げ百石當八十五圓とす

▲本運賃阪仁間標準（六月から實施）現行率より七圓引上げ百石當九十圓とす

滿洲國の
幣制統一
鎭平銀整理要綱

【新京二十日電通】滿洲國政府では幣制の統一、貨幣價値の安定方針の下に舊紙幣の回收を實行し既にその八割二分の回收を示し、來る六月末までには既定方針通り回收を終る見込み確實となつたので更に滿洲國六十餘縣に流通してゐた地方通貨の整理を斷行し幣制統一の大業完成の域に達したるを以て、殘る安東地方に於ける鎭平銀關東州に隣接せる地方に流通せる小洋錢をもこの際既定方針に基き斷然整理することゝなつた、安東鎭平銀整理の要綱は左の如し

一、康德元年十月一日以降鎭平銀を本位とする取引を禁止す

二、鎭平銀の價値七〇、二兩を以て國幣の百圓とし康德元年十二月三十一日以前に於て中央銀行が買收する

三、安東の承繼公估局は康德元年四月卅日を以て閉鎖する

右に關し財政部は鎭平銀整理に關する聲明を發し、經濟界に及ぼす影響及びこれが對策に萬遺漏なきを期してゐる、尙小洋錢の整理は極めて近き將來に斷行される筈

第十師團
凱旋日程
陸軍省發表

【東京電話】陸軍省發表＝第十師團凱旋日程は大體左の如し

第一次輸送 五月五日より七日まで、矢野部隊、竹本部隊、篠原部隊、渡部部隊

第二次輸送 五月十三日より十七日まで、廣瀨本部隊長、上野部隊、揖澤部隊、人見部隊、林部隊、新保部隊

夕刊後の市況

◇…仁川期米引

	當	中	先
六節	―	三、〇	三六
七節	―	〇、九	三五

◇…各地期米引

釜山	三九	大阪	三九
群山	三三	木浦	三三
鎭南浦	三四	下關	三四
名古屋	三四、六	金澤	三四
熊本	三四六		

大阪最終氣配 三圓（一錢安）

◇…大株短期引値

大新	一三〇、九〇	（不變）
鐘新	一三七、九〇	（不變）
日産	一一四、五〇	（三〇安）
新東	一六九、八〇	（不變）

◇…朝取短期後場

	寄	高	安	引
朝新	[illegible]	[illegible]	[illegible]	[illegible]
大新	[illegible]	[illegible]	[illegible]	[illegible]
新東	[illegible]	[illegible]	[illegible]	[illegible]
日産	[illegible]	[illegible]	[illegible]	[illegible]

◇…大株長期後場

	寄	高	安	引
大新	[illegible]	[illegible]	[illegible]	[illegible]
鐘新	[illegible]	[illegible]	[illegible]	[illegible]
新東	[illegible]	[illegible]	[illegible]	[illegible]

―會―

京城富山縣人會 五月六日午前十一時から南山町加茂川山莊で春季總會並に家族野遊會を催す、會費は會員券一人當一圓五十錢、家族券一人當五十錢

―人―

◇菊地慶吉氏（前衛戍病院法務部長陸軍法務官兼陸軍司法事務官）赴任挨拶の爲め廿日來社

天地玄黃

學術經驗副ばかりになつた米調委員、といつて鬪つたのは無學無經驗副とばかりもいへまいテ

◇

「善意の相互の諒解」だとおつしやる、それは日本が毎年も前から支那に申しあげてゐたこと

◇

斷じて支那の誠意なしとフンぞり返つて威張りちらすイギリス藏相、もしこれが個人間の問題だつたら怨もなくり倒される

◇

アメリカ水泳選手來る、昔日本に壓服した後の新進だ、氣概のしがひもあり、猫脚のしがひもあるといふもの

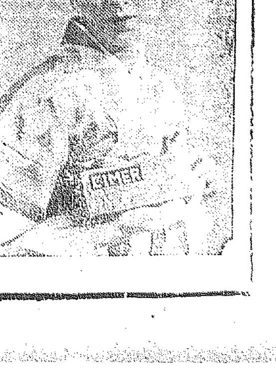

母の健康を祈りつゝ
及川道子

小さい頃から病氣勝ちな私も、母の溫い愛の胸に抱かれ乍ら今日まで臨邊に精進して參りましたほんとうに血のにじむ努苦の甲斐に、私を育み下さつた母！ この世に對する現在の私の、唯一の願ひは、只何時までも丈夫であつて下さる事で御座います。

何時か私がいつも身體が弱い故か、母はこれまでに之と云ふ病氣もなく、至つて丈夫で御座いましたが只一つ普通以上に肥つて居られる事が、心配の種で御座いました何方に伺つても肥り過ぎは大變怖しく、動脈硬化や中風症、心臟麻痺、糖尿病等の病氣になり易いと聞いて居ります、早く醫師の診察を受ける樣に、いくら奬めましても、常々勝氣な母は「肥り過ぎ位でお醫者樣でもないでせう」と、却々承知致しませんので誠實に困つて居りました。

評判の家庭藥で

前より、痩身劑の事は毎月の婦人雜誌などにも隨分いろいろのものが出て居りますので、かねがね考へては居りましたが、何分今までの痩身劑中には、隨分いかゞはしいものが多く、餘程注意しないと危險だと聞いて居り實はそれで迷つてゐたので御座いますが、偶然耳に致しましたのが「アイマー」と云ふ痩身劑で御座います。

早速服用して戴きました所暫らくして身體が引締つて來る樣な氣が致しますと申され引續き服用して居ります內、氣分も晴れ／＼とし身も輕るやかになり是れ迄とは身體の調子も全く變つたと申され大變喜んで居られます。これといふのも近頃俄出せる机上の學理のみの而も經驗の淺い藥等と違ひ少しも副作用なく根本から其の效果を異にする非常に勝れた痩身劑であり又斯界の權威者で有名な食上、細野南醫學博士の御推奬のお藥だけあると心から感謝して居る次第であります。

アイマーの定價一週間三圓、十五日間五圓五十錢、一ケ月分拾圓。因に發賣元東京九段上、ケーテー商會、振替東京七八三五四番、東京玉置、大木、玉文、國友、福井藥業、大阪丹平、高橋、賣藥會社、小林大藥房、福井七商店、名古屋小林大藥房、京城新井藥房其他全國有名藥店並に各デパート藥品部にあり、說明書は發賣元にて無代進呈される由

壯年及老年期の…
保健劑 アニマザ
Animasa

血壓低下劑として多年信頼を博し居るアニマザは、四十歲以降の健康保持劑としても亦最も貴重なるものなり。

生理的老衰が始まらんとする人々に新鮮なるホルモンを補給して血管の彈力性を恢復し、血壓を低位に保ちて精力と活動力の早期減退を防止す

二〇錠 二圓九十錢 一〇〇錠 八圓 藥店にあり

東京・大阪 田邊商店

X線・紫外線科
イケダ小兒內科病院
京城府南山町一丁目
電話本局二―二三四番 二〇〇〇番
院長 池田季一 清水聽一 池田勝二

年賦定期貸付
普通銀行業務
京城南大門通二丁目百四十番地ノ一
株式會社 朝鮮殖產銀行
頭取 有賀光豐
資本金參千萬圓
日本銀行代理店 日本勸業銀行代理店 朝鮮貯蓄銀行代理店
全鮮各地に支店出張所五十八ヶ所東京丸ノ內、大阪に支店あり

社説

官心作興

道知事會議第三日、諮問事項に對する答申中、金慶北知事が『民心作興のためには、先づこれを指導する機關を作興しなければならぬ、即ち官心作興を行はねばならぬ、故に官紀肅正のためには苛酷な程徹底な態度を取つてゐる』といひ、萩原咸南知事が『指導者の精神的或は實地的訓練が不十分で物的な指導をされてゐるのではないか、と思はれる節があり、從て形式に流れてゐる感がある、指導機關は精神的訓練をなさねばならぬと痛感してゐる』といへるよしは、昨日の本紙所報に記載せる通りであるが、兩君の所懷は、全く世間一般のそれと一致する。

◇

實は、地方振興運動の開始されて、未だ幾何ならざるに、早くも識者間には、種々の風評を聞いたことである。それは非難といふ程のものでもないが、形式に泥むとかいはゆる、お祭騒ぎをしてゐるとかといふやうなことである。然しこの運動が、所在相當の成績を擧げつゝある事實に徵し、指導を誤つてゐるとか、その方法宜しきを得ないとか見るわけには行かない、たゞ心あるもの、氣づかふところは、指導者の心がけである。下手をやると、民衆は、馬車馬のやうに傍目も觸れ得ずに、走りはしやうが、それが心身の重き負擔となり、假銹がさし、民心の作興どころか、反對に頹ひ難きものに姿態せしむることにならうも知れぬ、兩君は、實際からした傾向を察したものであらう。

◇

そこで指導者の精神的訓練の必要を感じたであらう、官心作興の必要を認めたであらう、官心作興とは甚に甘いことをいつたものである。地方官吏が若しお義理一遍お役目大事といふだけの心がけでは千年の歴史に、一たびも作興の跡を印してゐない民心を振作するなど、寧ろ思ひもよらぬことであらねばならぬ、官心先づ作興されて、而して民心に喚びかけられるとき初めて民衆をして感激の生活に入らしめ得るのである。民心の作興は、その後に來る、然かも民心作興とても理詰めで出來ることではなく、又講會をかけるくらゐで、効果が現れるものでもない、言は易く、行は難いことである。

◇

今から二十餘年前のことであるが、慶北道は蠶業獎勵に熱中してゐたが、一蠶業技手は、無償にて農家に配布しおきたる桑苗の植付を了りたるころを見はからひその活着成績を調査のため巡廻したるに、或部落では會合はしたやうに植付をせず、温突の燃料にしたことが判明した、この事實を聞き知つたとき、その技手は、一語を發し得ず、落然として涙を流した、たゞそれだけで技手は引揚げたのであつたが、その後、同部落は蠶業が盛んになつたさうである、矢張民心の作興に必要であるが如く、官心の作興にも、或標識を與へて、これに興味を感じ、これに心を打込むで遂行する中に、知らず識らず、そこに到らしむべきであらう、京畿知事の低資調停法規制定の主張の如き、全南知事の家内工業上獎勵する工夫の如き、其他いづれも官心作興のためにも一面の標識として價値高きものと思ふ。

朝鮮の近海から約八千萬圓の稼ぎ

水產業の近況を御存じですか

△△△△
一寸お斷り

古い申分ですが、燈臺下暗しといふことがあります。お互は朝鮮に住んでゐて、存外朝鮮の事情に暗いのが常です。殊に是非一とほりは心得てゐてほしい經濟事情の常識が乏しいやうに思ひます。この常識はこれからのお子さんたちには是非吹き込んでおきたいのです。それで何でもない——寧ろこんなことゝ思はれるやうなことでも、これから國民常識普及の意味合で、一週に一度位づゝ、斯うした記事と挿繪を載せたいと思ひます。挿繪を特にメモ式にして統計的にしなかつたのは、お子さん方を目あてに印象本位にしたいと思つたからです。そして挿繪は今後も色々な形でやつて行きます。此間の農村振興運動の繪もこの試みの一つです

三方海に圍まれてゐる朝鮮は、海岸線の延長、本土及島嶼を合せて一萬七千五百八十粁にも達してゐる。地勢、氣候及潮流などの關係から、水產物が非常に豐富であり極めて有利な漁場も多いのであるが、昔から漁業の知識が乏しく、技能が拙劣で、漁具も幼稚であり、それに漁民に對する施設が薄弱であつたゝめに、何等進步とか發展といふものを認めることが出來なかつた。總督政治になつてから、これではいかぬと年々少からぬ經費を投じて、色々な調査や試驗を行ひ、一々その結果を公表して水產に對する知識を普及し、また一面に水產業に關する調査や試驗を行つて、知識技能を啓發し、漁具の改良を行ふと同時に、有望な事業に對しては金品を補助貸與して、その發達を助長することに努力した。また、漁港や避難港の修築のために年々工費の一部を補助し、漁業組合の改善發達を圖り、漁民共同の福利を增進し、輸移出水產製品檢査を行ひて製品の改良統一をはかり又、當業者をして朝鮮水產會を組織せしめ、水產業の改良發達をはかつてゐる。更に近くは漁船建造補助、海苔牡蠣增殖獎勵補助、水產物各種獎勵補助をなす等、各種の施設を講じたる結果、漸次發達の域に進み、近年に於ては、漁獲高四千六百二十六萬餘圓、養殖生產高二百四十四萬餘圓、製造高二千七百二十八萬餘圓に上つてゐる。今百萬圓以上の產額を有するものをあぐれば

さば	五、二五八、一一六
まいわし	三、四二八、八八一
ぐち	三、三四〇、二三六
かたくちいわし	二、七四九、二二一
にしん	一、七二六、〇五一
たひ	一、七六二、九九二
たちのうを	一、二六九、九〇五
かれひ	一、三六七、八〇八
さわら	一、六五八、九五四
たら	一、七九三、五二二
あじ	一、一四〇、四四三
えび	一、三四七、五九三
めんたい	一、九六九、一四五
のり	二、二九三、六九七

而して百萬圓未滿五十萬圓以上の產額を有するは、にべ、ぶり、ふのり、ふか、ぼら、ひらめ、えい、かき、あなご、はもの十種である。水產製造物中五十萬圓以上の產額を有するものは素乾めんたい、乾のり、鹽乾ぐち、鹽藏さば、ぐち、煮乾いわし、油鰯、いわし魚油、いわし搾粕などである

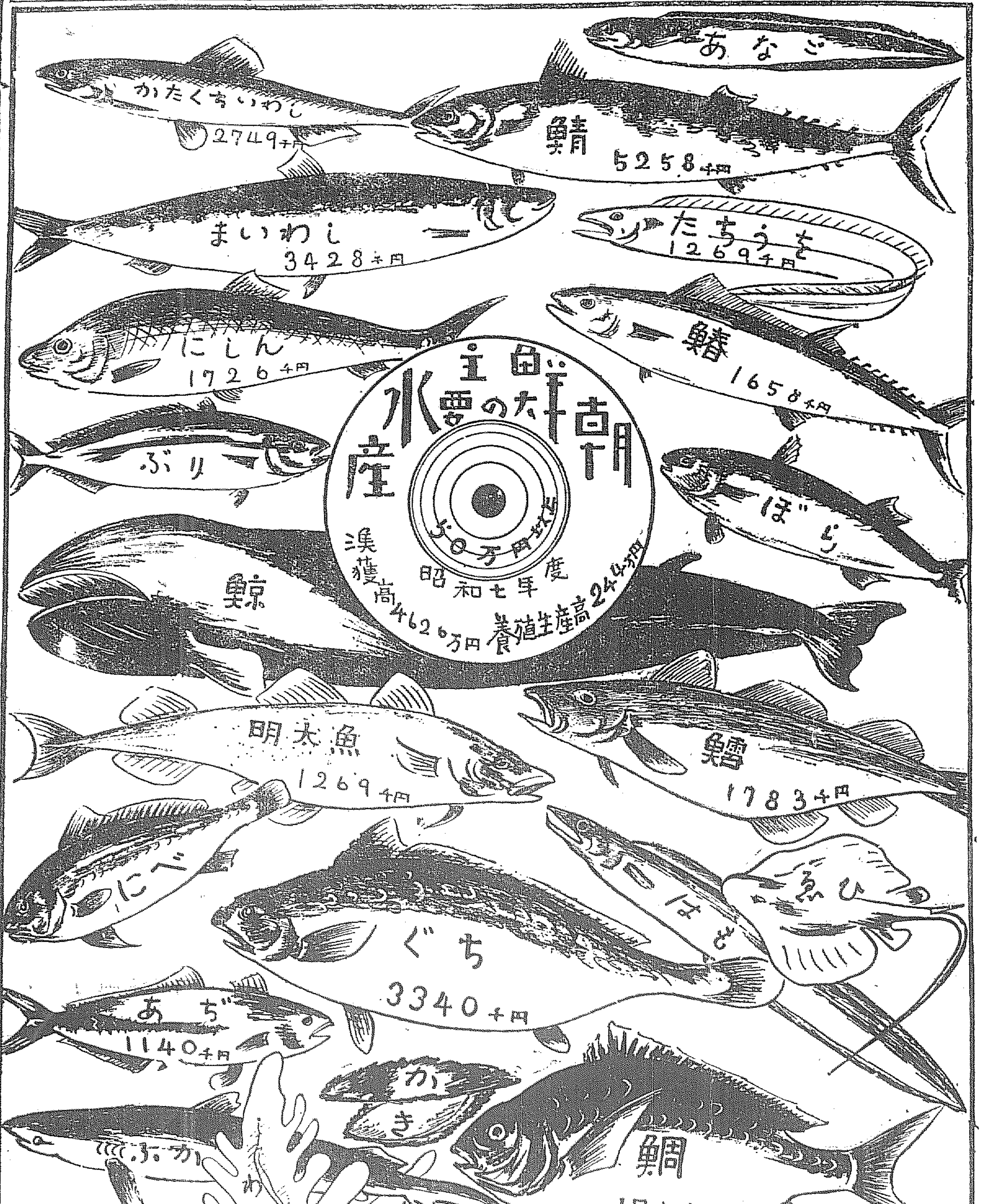

藥にならぬ腦味噌

それが欲しさに　恐ろしき犯罪

人間の腦味噌は萬病に利くと云ふ蒙昧な迷信が一部に行はれてゐる、此の爲めに色々な不祥事が時々起るが、最近最も大きなセンセーションを捲き起したのは例の桐生市營の火葬場事件で、隱亡が死體から腦味噌を取つて一儲けするために、十七年間に亘つて約二百の死體を半燒きのまゝ遺棄したのである

腦味噌に限らず、一體人間の身體は病氣に利くと云ふ迷信がある

明治卅年代に野口男三郎と云ふ男は、子供の臀肉を取つて、肉ソップを作り癩病の藥にしたし、また地方によつては讎死者の生肉を食べて花柳病の藥にする所がある一體に腦味噌だとか人間の身體とかは病氣の藥になるのだらうか、腦は人體中最も主要な部分ではあるが、死人の腦味噌が藥になるとは現代の進歩したホルモン說と云へども認めてゐない。溺れるものは藁でも掴むと云ふ。何か縋れるものならと云ふ迷ひから、普通には得られない人體の一部などを試みやうとする病人の心理には一應同情すべき點がないではないが、これはしかし甚だしい迷信であつて、少しも藥用の効果はないのである。こんな迷信が存外深く國民の心に浸み込んで拔けず、存外廣く各地に行はれてゐるのは現代の不祥事であつて、何とかしてこんな馬鹿々々しい迷信は一日も早く一掃してしまひたいものである

パリに出來る

焚書圖書館

反ナチス記念像

五月十日は一九三三年の同月同日ヒトラーを主頭とするナチス獨逸が二十世紀の開化文明に於て野蠻の暴威を振つたといふ記念さるべき日であるが、パリではこれが爲め來る五月十日を以て『ドイツに於て焚かれた書籍の圖書館』なるものを開設するに決し、既に英國、フランスの著作家及びドイツの亡命作家連の支持を得て書籍の蒐集に努めてゐる。その名前をあげると英のエチ・ジー・ウエルス、バートランド・ラッサール、獨のフオイヒトワンゲル、ブルーノー・フランク、エルンスト・トーラー、佛のアンドレ・ジナト、ロマン・ローラン等で集まつた書籍の數二萬に及んでゐる。古くはレッシング、ハイネ、ヴオルテールから近くはハインリヒ・マン、ヤコブ、ワッセルマン、アンドレ・ジイドに至る迄、凡そナチスの主義に反する悉くの書籍が網羅される筈で尚この圖書館完成の上は更に二十萬枚の新聞切拔きが收められて一九三三年當時に於けるドイツの事情を明瞭にしようとの計畫が進んで居る。此他パンフレットや『フオスツシエ・ツアイトウング』『フオルキツシエル・ベオバハター』ら』など主要新聞の綴り込も備へる豫定である

成層圏探檢の

新計畫着々進む

記錄保持者フオドネー　セツル兩少佐によりて

ピカール教授を魁火として數年めきく擡頭して來た氣球による成層圏探檢は最近益々進歩して來た新記錄を出してゐるが昨年米國のニュージャージー州でチェスター・フオドネー少佐、セツル少佐の作つた六萬一千二百三十七呎が現在の世界記錄となつてゐる尤も昨秋モスコーでソヴェート氣球が一萬九千米の記錄を出したと主張してゐるが之は高度計の精確が國際航空聯盟の規定に反してゐるので現在は除外されてゐる。所が最近フオード、セツル兩少佐は更に彼等は六一、二三七呎の記錄を破るべく着々計畫を進めてゐるが彼等のいふ所によると昨年は六十萬立方呎の氣囊を用ひたが今度は五十萬立方呎の氣囊では十五哩（約八萬呎）まで上昇する自信があると、之に激して當のフオード氏は左の如く語つてゐる

輕氣球による成層圏探檢の最大の目的は所謂オゾン層を突破することである

此のオゾン層は從來は地球上三十五哩の高所にあるといはれたが最近の計算では遙かに低空にあることが明瞭になつた。我々は十五哩の上昇で充分此のオゾン層に到り得るものと信じてゐる。此の層の研究は將來氣象問題の解決に大きな貢献をなすものと思ふ

ベルリンの交通事故

大都市ベルリンに於ける一九三三年度中の交通事故は最近の統計によると總數二萬三千八百三十件、死者三百五十名、負傷者一萬二百四十六名である。此の中個人所有の自動車が五十パーセント、自轉車が四十五パーセント、商業用自動車が二十五パーセント、タクシーが十二パーセントの危險率を示してゐる。事故の原因としては次の如きものがあげられてゐる

步行者の過誤	一、八五九件
スピード超過	一、八二四件
追越す際の不注意	一、五一七件
突入	一、五一四件
反對側通行	七三六件
泥醉	四一八件

詩

奉迎李王殿下

李王同妃兩殿下の本宮、定和陵御親祭に感激せる咸興府咸川面四、全州李氏大同宗約所咸興支宗約長李範熙氏は

李王殿下同妃殿下千里遠程一日、御臨三春良辰萬物爭唯我、兩殿玉體安寧萬民瞻仰、遡想考思維則蹕路先卓、先宮、先陵將行、親祭日吾族感激祗保重
濟沐再拜恭祝下
李王殿下時惟三春日吉辰良唯我兩殿玉體安寧遄臨浦宮、酌獻享配定和吉陵拜祀盡禮日、吾族臣參拜致敬聖恩罔極感湧保重

と獻して誠歡誠喜奉迎の情を披瀝し咸興邑の詩人面長、小坂郡守、劉氏は

往氣欝葱護浦城省林台疊伴壽盤
北鮮今日倍生彩敢將無詞奉迎

の一詩を獻し百姓歡喜の誠を表はした

新刊紹介

大戰の回顧

皆川鍊彥譯

獨逸前宰相ビューロー公晩年の著述に係るもので、譯者皆川氏は前年外務省にあつて平和諸條約等に關する事務に鞅掌し後歐洲に在勤した人で邦譯者としては適當の人である、本書には歐洲大戰並びに政治外交の全貌を收錄せられ、その最後通牒の發達と共に、奈落の鐵火の下に屹立した英雄獨逸國民進んで死地に就いた熱狂的な衿持愛國心、獨國民の眞に迫る、我が本書に現はれる。同時に獨政治家の犯した過誤を指摘するなど、汲めどもつきぬ教訓もある。而して獨逸は何んのために敗れたかその悲壯慘憺たる崩壊の過程を詳かにし一讀興味津々たるものがある。大戰の經驗より學ばんとするもの大戰及其前後に於ける、世界の事情を知悉せんとする人に本書を奬める（三圓八十錢東京市下谷區下町堺坂十五番地學術書院）

●**映畫教育**（四月號）映畫國策座談會號と銘打つて出す（十錢、大阪市北區堂島大阪每日新聞社）

●**富士**（五月號）『愛の陰謀暴走』菊池寬もいよ〳〵事件の核心に觸れて來た『豫告の殺人』『七色の太陽』『坊樣絆五郎』『燃える處女林』『無熱道青春』『意は滅びず』『地獄往來』何れも興奮と感激の電波を放散してゐる、戲曲『東鄕平八郎』は戰艦三笠の記念すべき場面を展開して、ます〳〵佳境に入つた

●**キング**（五月號）傑作は菊池寬の『日像月像』だ、續いては『戀山彦』吉川英治『妖蟲』江戸川亂歩『萬五郎青春記』野村胡堂『珠は碎けず』加藤武雄……日像月像と相並んで現代物の逸物は牧逸馬の『大いなる朝』時代物で三上於莵吉の『青空無限城』村上浪六の『鬼伏せ頭巾』久米正雄『勝ち組は雪』佐々木邦の『』——かく擧げ來ると何れが梅とも櫻とも別ちがたい尤物ぞろひである

●**美術人** 季刊として今回創刊されたもの、福田豐四郎、小林三季、森白甫、森田沙夷、瀧川微氏ら執筆（三十錢、東京市板橋區新井町三丁目一九三四番地社）

●**一九三六**（四月號）轉落の米國財界を占ふ渡ノ金三、帝國財政の基礎觀念とその根本的革新案小林順一郎等（二十錢、東京市澁谷區千駄ヶ谷四丁目七七五番三六社）

登載技術家十餘萬・登載項目［氏名、學校名、學科、卒業年度、勤務先、住所］

日本技術家總覽

外 五大附錄 進呈！

昭和九年 日本技術家總覽 日刊工業新聞社
調査範圍全日本
協贊 文部省 海軍省 商工省 遞信省 鐵道省 資源局 工學會
四六倍判一千數百頁
五月下旬發行 實價合計八圓

日本技術家總覽 いろは別、地方別、工業別、會社別 四六倍判 一千數百頁
この總覽こそは斯界がはじめ全國民の待望久しきもの、我社は各官省、全國工業學校、各種工業團體、工學會等の絶大なる後援の下に出版發行を計畫し、商店、會社、學校に就て精密な調査を行ひ苟も全日本在住の技術家を網羅し漏らさず完成せんとするもので日本最初にして最大の技術家人名辭典を完成せんとするものであります例により新聞界に新記錄を創る四六倍判一千數百頁の總大なる大著を期待を乞ふ

名鑑 六大都市官公工場、會社、商店工場長、技師長、庶務課長 四六倍判 二百餘頁
本書こそは斯界に缺くべからざる必須の寶典であるこれさへあれば鬼に金棒であります

指定業者臺帳 諸官省購買（指定業者）四六倍判 特輯附錄
諸官省指定業者を網羅し指定品目に工場名、所在地、代表者等其全貌を本社獨特の調査方法に依り之を取纏め非常時工業界に一大指針を提供す

文部省調査 全國工業學校一覽表 本紙半截型 特輯附錄
技術家と工業學校の關係を明かならしめ先輩として工業家として常に技術界の指針となるべき本紙の讀者に座右好の資料を提供せんとの目的の下に編纂したるものであります

工業情報 附錄 本紙半截型 十六頁號
内外工業界の情勢と動向を逐録報道し時局商工業界指導の責に任ずると共に週刊若くは旬刊に湧起せる諸般の商工問題を捉へ來つて解剖批判し、業界の指明燈たらしむ

◎讀者奉仕記念大福引 創刊二十周年創刊記念大福引を行ひ全讀者に福引券を贈呈し抽籤の上一等當選者自像（立國際寫眞像による銅像）又は寫眞學習用外十等迄空籤なしの大福引を行ふものであります

進呈方法
右五大附錄は一切他で取扱ひいたしません即ち本紙月極め、三ヶ月購讀者のみに限られたる大特典であります から貴下は今直ぐ電話、端書又は葉書を飛ばして日刊工業新聞三ヶ月購讀御申込下さい

別口進呈
即時進呈す
國防第一主義は工業界にこう響く 四六判二百頁・實價一圓
工業相談所番附券 六枚分一組み・實價六圓

日刊工業新聞定價 一ヶ月 一圓 三ヶ月 三圓（郵稅共）
▲注意 豫定部數に達したる場合は直ちに締切ります

本紙は創刊二十年
每日二十頁の大新聞

每日二十二頁の本紙內容
木材工業 製材工業 造船工業 鐵工業 機械工業 水產業 法規
石油工業 石炭工業 瓦斯工業 機械工業 金物業 精進
鐵工業 燐寸工業 電氣工業 電氣工業 水力業 物價
石鹼工業 燃料工業 照明工業 器具業 衞生工業 學校會
染料工業 ラヂオ工業 通信業 冷房 工業 講計
肥料工業 自動車工業 航空機工業 地方業 法規
油脂工業 土木工業 建築工業 家庭工業 商品
セメント工業 紡織工業 世界業 工業 法律
鑛山工業 陶磁器工業 ゴム工業 皮革工業 機械器具工業

全工業を網羅する日本唯一の專門新聞

日刊工業新聞
大阪市中之島五 東京市銀座西二
日刊工業新聞社

夥しい木材流入
全國第三位の移入を誇る ─港元山の豪勢さ

【元山】輸移出港としての元山は水産業の肥料を除いては他の開港場と比ずべくもなく、元來が輸移入港である元山としても同じく現今では誇るべき數字を示して居らぬが、只だ材木の輸入に於ては鮮內第一位であり皇國第三位である、從つてその移出も地方消費高も他地と遜色はない、しかるに建築材として市內で消費される高は殘念ながら大村製材所の工場が一ヶ月働けば一ヶ年のそれに相當するものが出來る程の貧弱さである、しかも近年著しく新築家屋が市內に現れるにも拘らずこの狀態であるがこれに反して漁港元山の躍進がこの木材消費高と異數な主座を占めてゐることには現在使用者である漁業家及び同製造業者でも氣づかぬ程の大量木材に上つてゐる、現に元山の一漁業家及び同一製造業者が一ヶ年に使用する木材を石數に換算すると優に立派な住家が六七軒少くとも二四軒は一商店で建てられやうといふ豪勢な消費力をもつてゐる、これは從來鰯魚乃至鰯干魚を輸移出の割合以が多く使用されてゐたのが鮮魚は素より鰯干魚も罐詰にするのが傷みも少く新鮮の保ち方も遙かに優つてゐるので漸次罐を使用することになつたからでもあるが一面斯業の進展に伴れて輸移出の躍進に主因するものであると

會寧邑會お流れ

【會寧】會寧邑會豫算會議は十九日招集したが議員の出席定數に滿たず流會となつた

スポーツ北鮮の春
躍り出た北鮮鐵の堅陣 選り拔きの若武者揃ひ 斷然覇權を目指す

【清津】若葉のもえ出でてスポーツの春は訪づれた、昨秋赤旗をあげた北鮮鐵道管理局では來るべき今秋の朝鮮神宮大會に必勝を期し新春以來全國中等學校の野球名選手を引拔きに狂奔、いよいよこの程メンバーを決定廿二日の日曜日から華々しく練習を開始することになつた、メンバーは次の通りでたゞ遺憾なことは最初期待されてゐた木下投手が都合で來られなくなつたことで北鮮の野球ファンからひどく殘念がられてゐる、選手は甲子園大會に出場した名選手とそれに地方で鳴らした個人的名選手で大部分を占めてゐるので練習結果によるチームワークの强力さを期待されてゐる、殊に選手は何れも今春學校を卒業したばかりの元氣溌剌たる若武者揃ひなので練習如何によつては全鮮を席捲するのも非實となるかも知れない

▲投手伯野(元山中學)▲同荒木(弟)(釜南中學)▲捕手大塚(釜西興院)▲一壘末富(釜山中學)▲同柴田(大分商業)▲二壘関口(前橋中學)▲三壘長岡(長崎商業)▲遊擊小野里(前橋中學)▲左翼荒木(兄)(釜南中學)▲中堅正田(丸龜商業)▲右翼福田(釜山商業)又は末富

しかして調子が出れば今夏を期して腕試しにはるびん、新京奉天、大連などの諸實業團チームと一戰を交へる豫定で管理局首腦部も非常に力瘤を入れてゐる

咸興デー
廿一二兩日 DKで放送

【咸興】北鮮時事社咸興府共同主催のDK咸興デーはいよいよ廿一二の兩日に亘つて開催される

▲世界的存在となつた吾が咸興(廿二日午後六時)御本北時社長
▲咸興デーの開催に就いて(同時)關野咸興府尹
▲咸興行進曲その他(廿二日午後七時半)咸興本參番
▲講演「咸興近郊の史蹟名勝」(同日午後八時)咸興高普教諭五十嵐三之
▲咸南國境警備の狀況(同日午後八時二〇分)咸南高等課長栗田淸造

等ローカル・カラーの豐かなプロは兩日晝夜三回に分つて展開される筈

必勝の闘士
武運を祈り 咸興軍出發

【咸興】全鮮警察武道界の最高峰二十二日の各道對抗武道大會に出場する咸南の劍柔士三十四名は平野五段(劍道)佐々木、踏田、井上三敎士(柔道)に引率され十九日咸興神社に武運長久の祈禱をこめた上午後零時半咸興發列車で上城した、各道對抗に出場する選士は左の十二名である

◇劍道=三段眞方兩方(部)三段田代定司(部)初段菅川宮一(咸興)初段太田徹(元山)初段吉川尚(興南)初段岩立實(元山)
◇柔道=三段金昌俊(咸興)三段大倉政義(文川)二段岩政義宣(咸興)初段林讓洙(長洲)初段淒倚赫(新坡)初段小松徹男(新坡)

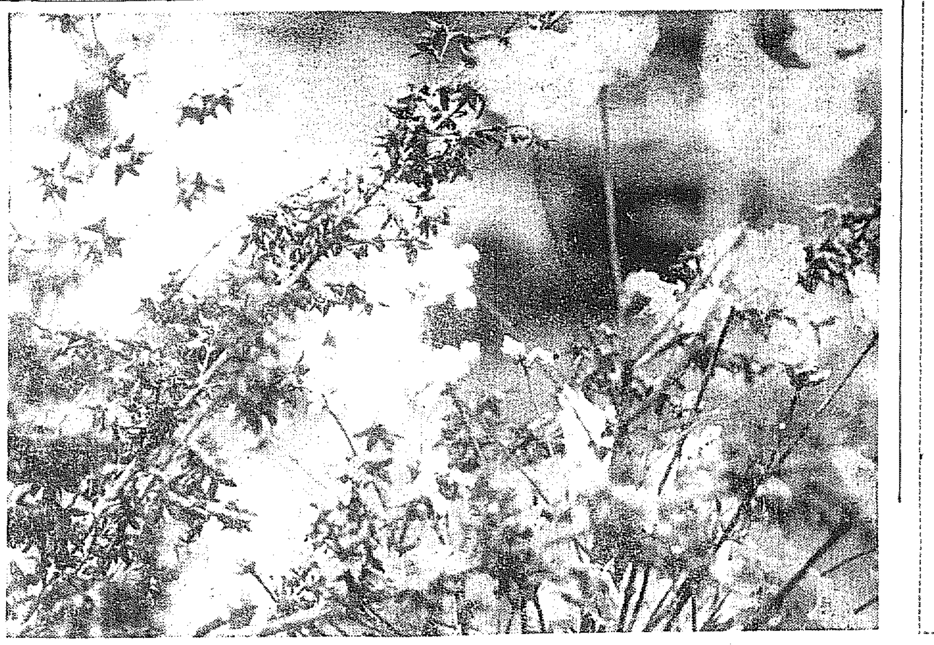

妍を競ふ花の春……宣川だより

新京鐵路局長 清津を視察
方針を語る

【清津】滿洲國鐵路總局の職制改正によつて新京鐵路局長になつた金澤東氏は副局長山副定二氏と共に十九日午前七時廿分着列車で來清、北鮮鐵道局員多數に出迎へられて一先づ旅館鶴林館に少憩の上清津港灣や漁港輸城平野の工場地帶を視察し夜は管理局長主催の晩餐會に臨み、廿日雄基羅津の視察に向つた、旅館に正副局長を訪ふと相憎金氏は午睡中山副副局長代つて語る

私共が今度こちらへ參つたのは圖們に鐵路局辦事處を設置するために他に意味はありません從つて北鮮管理局とは今後密接な關係がありますので特に御挨拶に參つた譯です、圖們の辦事處は所謂鐵路局の分局みたやうなもので消化以東が管轄になりますが圖們での税關檢査の遲れることは私も度々聞かされてゐますので將來税關とも連絡をとつて何とかせなければならないと思つてゐますがこれは直接でないので今斷定的のことは申上げられない私は鐵道技術畑の出身で京圖線にしたところで拉賓線にしたところで建設當初から無茶に列車回數を多くするとかりに三百萬圓かゝつたレールが三十年保てるとしたならば十五年位しか壽命がないといふことになり結局百五十萬圓を損するといふことになるので建設當初から無茶なことをすることはどうかと思ひます

火事の原因
漏電に傾く 清津局の燒け跡で さかんに實地檢證

【清津】さきに燒失した清津郵便局の發火原因については清津署で前後幾回かの實地檢證を行ひ愼重に取調べ中の處十八日も更に局員立會ひで發火したとおぼしき場所でストーヴを焚き果してストーヴの火から出たものであるかどうかを愼重に檢證したが、結果は更に疑問に終つた模樣である、發火當時は郵便局がストーヴの火だと斷定的のことをいつてのけたのでこれが先入感となつてゐる點も見逃せぬ事實で前後の模樣から察して漏電說が漸く有力となつてきた、發火場所は天井と屋根裏との間なのでストーヴの煙突とは何等關係なく、從來漏電の出火には新しい建物は別として相當年數を經たものは鼠が緊隨して電線のカヴーを喰ひ切つて大事を引起してゐる事實もあるので清津署ではこの點に相當苦心を拂つてゐる

逆上男の刃傷
他人の大浮れに業を煮やして 鎌を揮ひ斬り殺す

【平壤】十四日午前二時頃平南成川郡慈泉面松江里農業張道性(三〇)は同里張一源方で飲酒中の府內役町金興俊(三〇)の頭部を朝鮮鎌を揮つて斬りつけ瀕死の重傷を負はせ逃走を企てたのを居合せた人々に取押へられたが右は精神に異狀を來し酒を飲んでいゝ氣持で唄を歌つてゐる聲をきいて殺意を生じ自宅の朝鮮鎌を持ち出して右の兇行に及んだもので被害者は同八時頃死亡した

清津の愛婦
新會員を募集

【清津】愛國婦人會清津支部では從來の成績に一歩進めて積極的に働きかけることになり、その第一着手として一月以來會員の募集中四月はじめまでに新會員百三十五名を獲得したので從來の六百名に加へて相當な成績に漕ぎつけた、更に募集を續け四百名を增加する豫定である

西へ移動する 清津の繁華街
北鮮水産會社も 舊稅關跡に移轉

【清津】東から西へ西へとその繁華な市街が移動し日ならずして浦項洞と港町附近が中心市街を形成する實狀である、この中心に位して移轉說を傳へられてゐた北鮮水産會社では今秋中に大和町舊稅關跡に移轉を決行する模樣で府當局が大體諒解してゐる模樣である、現在の場所ではやがて本營業の開始と共に北鮮の鮮魚をドッと送り込む拉賓線の活動期を目前に控へてゐるので之にそなへるためにも必要とされてゐる

咸南の增繭獎勵
十五萬石目指して 賞金つきで大拍車

【咸興】蠶業小作組合、蠶種や桑苗の改善增産とあらゆる方法を講じて産繭十萬石突破のゴールを目ざす咸南道蠶業係りでは本春の産繭から春蠶種二十枚以上の掃立をなす集團部落に優良改善實行を組織せしめ

對四員の配置▲桑田肥培管理の勵行▲改良器具の使用▲掃立時期の統一▲適期上簇▲淘汰の勵行▲戶別手解放▲末化桑園摘心防止▲自發運動の徹底▲陰涼の共同出荷

等いやしくも繭質改良上必要と認めらるゝ事項に遺漏なきを期し實行狀況(第一籤)及び解舒時間並解舒糸長の機械審査(第二)の結果を待ち一等賞金當り十五錢、二等十錢、三等五錢見當の獎勵金を交付しその徹底を圖る筈である

青年の費ひ込み自殺

【原州】原州郡原州面下洞里一二金明奎の二男金前□(二)は去る十八日午前一時頃自宅裏で服毒自殺を企て苦悶中家人が發見、應急手當を加へたが同二時遂に絶命した、原因は勤務先の原州製紙組合の金をつかひ込み辨償の見込みが立たず、申し譯に自殺したものといはれてゐる

天長節奉祝
清津の催し

【清津】清津の天長節奉祝は來る二十九日の天長節を奉祝するため府では十八日左の通り奉祝次第を決定、即日各方面に通達した

二十九日正午清津神社廣場に參集▲奉祝會費は七十錢▲申込は二十五日までに各町總代まで

青葉を前に 殘匪の掃蕩
奉天省下懸賞附で 一齊準備工作命令

【咸興】青葉が茂れば匪賊も躍る冬去れば早くも密林地帶の國境から對岸滿洲國へかけこの馬賊の跳梁が氣遣はれ初める。奉天省警務局では各縣警務局に對し草木繁茂期前に殘存匪賊の一齊的討伐を嚴達して繁茂期に於ける治安の完全なる維持を命じ奉天省治安維持會でもこれに呼應して東邊道地に三角地帶の殘賊討伐に懸し各縣警務局に五十元乃至二百元の賞金を支給する旨發表する處があつた(十九日新遞坡特信)

城津金組總會

【城津】城津金融組合では二十二日午後一時から城津座に定時總會を開き

▲年度決算報告承認及剰餘金處分▲役員手當支給▲定款中一部變更(監事三名を四名に增員)

を附議するが今期配當は前期より二分增の七分と內定、良好なる業績を收めてゐる

三十萬圓の遺産で 凄いお家騷動
兄弟六人で血の滲む爭奪戰 遂に法廷に持出す

【海州】亡父の遺産卅萬圓を廻り六名の兄弟が遺産爭奪戰に火花散らし裁判に持出したお家騷動……海州郡□□面□□里□□□=假名=は守錢奴として一族から畏敬をうけ乍らも喰はず着ずの辛抱で一代にして卅萬圓の財産を蓄へたまではよかつたが去る三月十一日卅萬圓の財産を遺して死亡したので同人の長男李泰吉(五七)次男泰三(四七)=各假名=外四名の六人兄弟は弔ひを濟ますや早速遺産爭奪戰をおつ始めお家騷動を續け長男は亡父が一言の遺言もなかつたから當然長男である自分が全財産を相續する權利があるから遺産は斷じて分配出來ぬと頑張り一方次男以下は古來の慣習乃法律解釋からして遺産の半分は當然長男以外の兄弟等に分配されるべきものとして猛烈な爭鬪を續けたが騷動は益々悪化し遂に次男と三男の兩名は四月十七日海州地方法院に兄の泰吉を相手に遺産分配請求訴訟を提起し血で血を洗ふ係爭を續けてゐる

永興糸傳入所式

【咸興】永興邑の咸南道立製糸機業傳習所は大正七年創立以來既に三百名の傳習生を農村に送り農業の中堅女性團を形成してゐるが本年も二十名の新傳習生を募り二十日午後一時入所式を擧行

味覺の春
鱒のお目通り まだ一尾二圓臺の高値 鰈鱈も躍り出す

【清津】北鮮人の最も嗜好し珍重されてる鱒がポツポツ獲れはしめた、こゝ四五日來毎日北鮮水産會社に日の下一尺五寸乃至二尺位の生のいゝのが百五十乃至三百尾位せり市に出て平均一尾當り二圓八九十錢から三圓五六十錢位で取引されてゐる仕向地は京城新京間島方面だが水上げが少いのと走りの時期を漸く過ぎた位だから値段はまだ下るとの話、更に北鮮名物のかれひは沿海洲ものに押されて僅り姿をみせないがそれでも毎朝合切合せて多い日は二十萬尾位値段は一箱八九十錢で遠く興南までの咸南産の鮮魚に喰ひ込んでゐる、鱈も每朝五萬尾位沿海洲ものがあがつてゐるから相當なもの、値段は一箱(六尾)五十錢內外

まだ朝鮮は氣樂だ
一握りの土も無駄にせぬ 内地農村の困窮とは比較にならぬ 春朗らかな土産話

【咸興】農事試驗場の技師を中心として四週間の內地農政視察から歸任した岡田咸南農務課長到る處『君達朝鮮ではいゝ加減にやつて呉れなきや困るぢやないか……』といふに一致してゐるね。更に內地農村の窮狀は甚い、無論生活のレベルにもよるが朝鮮の農村にはまだ餘裕がある。概括的な朝鮮農村は經濟的には非常な發達を遂げてゐるが行政的、社會經濟的にはこれと驚く程の事は認められぬ……と朝鮮農村安住性論議一くさりあつて

何しろ香川縣など全縣の農家を平均して耕地反別は五反歩が切れる、自然に土地からの收益だけではやつて行けぬから個々の事情に即した家庭副業は極度に進んでゐるが纏まつたものは比較的に少い。高松近効の鬼無など古來頗る御覽で生活も安定し『鬼がゐない』と地名まで冠せられた處だ、日本一の盆栽地で子供あがりの普通の者でも一反歩五百圓以下の收益では一人前に取扱はれぬ處だが一戶當りの耕地は二反歩を越えぬ、だから此處では土地を遊ばせぬなどとは卽弊も甚しく一握りの土も無駄にせぬ位に利用法を講じ三坪五坪の狹い庭先きでも五百圓や八百圓の盆栽を仕立てゝゐる鬼無どころか鬼氣身に迫る位の緊張した內地農村の實狀から歸して然し內地の農村文化は既に行き詰りだ、第一無秩序で無統制だから仕事がやり憎い、その點朝鮮は一系亂れぬ統制の下に着々進行してゐるから仕事は樂で効果は大きい、鮮米排擊運動なども內地各府縣は思ひ思ひに進んだが朝鮮は十三道の公私團體が足並揃へて砲兵の集中射擊式にねらいを定めて進んだので內地側では各道の農務課長を東京に呼び集め罐詰にして離設對策を練つたとまでデマが飛んださうだ……と統制經濟、計畫經濟に一步の長ある朝鮮農政を今更の如く讃歎しながら

誰も曰ふ處だが內地の朝鮮に對する認識はお話にならぬ、用向きは異ふし當らず觸らずお茶を濁しては來たが鮮米排擊の中心帝國農會あたりの闘士連でさへ朝鮮事情を處と話してやつたら『成程さうか、それなら妥協性が無いでもないね!』と洩らす位だから朝鮮としてはもつともつと實狀の宣傳に努める必要がある『アウトラインだけだよ』と前置きし乍ら彼氏八年振りの內地視察だけに土産話は纏々盡きぬが『洋行歸りの人が日本の偉大を感ずるやうに朝鮮の農村も決して輕視したものぢや無い』といふ結論だ

若山部隊第三陣
十九日御用船清津に入港 翌朝勇躍一路北上

【清津】若山派遣部隊の第三陣を承つた田村、入井部隊長等の將兵は十九日午前十一時御用船○○丸に入港、午後一時假上陸して北鮮海港の和かな春光を浴びて市內を見學、午後六時歸船して一夜を明かしたが、二十日午前八時○○部隊の榮譽ある、軍旗を捧持して上陸午後三時から十一時までの間、○○同の臨時列車で官民多數の熱誠的歡送裡に勇躍一路任地へ向つた

清津高女生旅行

【清津】清津高女生四年生卅五名は廿一日出帆の天草丸で內地へ修學旅行、靖國神社大祭と天長節の遙拜觀を日程に入れたもので東京見學後は、日光に詣で更に西下して名古屋、伊勢、大阪、京都と廻つて來月二日歸校の豫定

清津の至急電話
申込み受理

【清津】清津郵便局の九年度電話至急開通受理は十六日から三十日までに決定、すでに十七日までに六件の申込みがあり今年の至急架設豫定數は八十五個となつてゐるが豫定數の二倍に達する見込みである、なほ昨年までは架設區域が羅輪城川までゞあつたが府域の擴張によつて今年から遠く新輪城川まで延長することになつたので加入者にはこの上もない便利となつた、架設料金は二百圓でこれに十圓の申込料を添へて郵便局に提出すればよい

乳幼兒週間
羅南の行事

【羅南】羅南に於ける乳幼兒愛護運動は五月一日、二日の兩日婦人會、道衛生課、羅南邑の合同主催で行はれるはずであるが行事は一日に、宣傳ビラを撒布すると同時に夜は映畫と講演を演武館において催し、入場者にパンフレットを配布するなど、二日は幼稚園兒の優良兒を表彰し全面的に愛護デーの實を期してゐる

城津避病舍
移轉に着手

【城津】九年度邑の新規事業たる本町海岸にある隔離病舍の移轉工事はこの程千六百卅圓で永田定吉氏に落札し移轉に着手、移轉先道立醫院構內の敷地三百坪に對し基礎工事に着手した

人の動き

▲木原莆氏(滿鐵副理事中將) 十九日上城
▲高尾咸北警察部長 十九日上城
▲白仁北鮮日々主幹 十八日會寧
▲大塚十九師團軍醫部長 觀察一泊十九日南陽へ
▲河野宗一氏(咸南道視學官) 十九日本社元山支局來訪新任挨拶
▲今關信氏(茂山警察署長) 十八日着一週間の豫定で上城
▲阿川ミチヨ氏(茂山小學校訓導) 十九日着任
▲佐伯平南警察署長 十九日上城
▲山村黃海道財務部長 十八日京城から赴任
▲興梠信川警高等主任 廿日着任
▲安部重氏(城州郡守) 十九日から各面へ
▲加藤三郎氏(城州農業校長) 十九日着任
▲牛尾正一氏(群山) 十九日京城から歸來
▲小野齊雄步兵少尉(群山府勤務) 十八日發七九聯隊へ勤務演習
▲菅越成歡普校長 十九日赴任

鼻病
手輕で簡單に吸入で出來る新療法

蓄膿症、肥厚性鼻炎 鼻茸等にお悩みの方は是非試みられよ

新案特許 ドクトル湊謙治先生創製

湊式吸癒療法

外科手術や內服藥や洗滌藥による在來の療法と異り、簡單な新發明の吸入器で、藥液を鼻腔の奥深く送り込み、治療の目的を達するやう考案されたもので、今までに全く類例ない新療法であります。

◇

吸入といふてもアルコールランプで湯を沸かす等の面倒な手數は全くいりません。極めて簡單な操作で、藥液は霧となつて、一六倍の高さに噴騰しますので、其噴騰力を利用し藥液を鼻腔の奥深く送り込むことが出來るのであります。

◇

藥液は殺菌力と共に、消炎作用を有してゐますので、鼻腔の奥深く送り込まれた藥液は、粘膜から粘膜に浸透して、病菌に對しては殺菌の猛力を發揮し、ただれた粘膜に對しては消炎の作用を行ひ病的變化を漸次治癒に導く作用をなすのであります。

◇

吸入器は懷中に一握り出來る小型なものでありますから、何處にでも持つて歩け、電車や汽車中でも、仕事しながらでも、煙草一本を吸ふと同じ位の手輕さで出來、治療に特別の時間を要しませんことは、本療法の一大特長であります。

◇

鼻汁の澤山出る人、鼻の詰る人、鼻の中の乾燥する人、年中頭痛持ちの人、物忘れの甚だしくなつた人、物の香の分からなくなつた人は、其原因大概鼻の病にあるのでありますから手術や內服藥等で思はしくない人は是非本療法をお試みください。

詳細說明書 ハガキ申込み次第無代進呈

價格 [illegible]

發賣元 東京市麴町區元園町一ノ五二 明光社 振替東京六〇七九六番 電話九段二三八三番

特約店 京城府南大門通り一丁目 大熊醫科器械店 電話本局七四・七七番 振替京城八一九五番

南鮮版

竹箒廿萬本で 内地產を掃出す 竹林經濟化の副業に 慶南で大いに獎勵

【釜山】竹林の經濟化をはかるため慶南では植栽面積の增加と改良並に竹細工の講習を昨年から盛に開催し優秀な成績をあげたが殊に道山林課慶田氏が考案した『竹箒』は年々十萬本の移入がある内地產よりも遙かに優れた特長を具へてをり商品としても十分に販路開拓の見込みがあるので先づ竹林經濟化の副業中のトップには『竹箒』製出に力を入れることゝなり今年から河東、晋州、固城、昌原の四ヶ郡に積極的獎勵を實施し これによつて優に廿萬本を生產し内地產の移入箒を朝鮮から驅出した上にアベコベに十萬本の移出を實現させる計畫をたてゝゐる

棉の星州郡 近く播種開始

【星州】土地選定を了へた星州郡の棉作係は引續き樹立中だつた陸地棉の播種計畫が完成したので播種指導員四十九名を新に採用し當郡指導員十二名係員五名の計六十六名をそれ〲各當區域に配置して陣容を整へ十五日から郡守を總指揮とし郡各課職員第一課に立つて中村主任技手を帶同各面に出張、計畫實行方法の懇談な監督を遂げ地準と指導を行ひ愈よ棉の星州郡實現の基礎工作を完了、總取穫百十五萬斤を期して來る二十五日から千數百町步一齊に播種を開始と決定した

釋迦如來さまの行水

【大邱】新築工事中の慶州石窟庵の釋迦如來は昔ながらに鎭座ましまし慶州探勝者をして恍惚たらしめてゐるが花崗岩で造られた一丈一寸の巨大な尊像も最近大變汚れたので慶州古蹟保存會では去る十五日宮東慶州博物館長以下職員數名は人夫を引連れて入山白衣を纏ふて草鞋を穿ち頭から水を浴せかけゴシ〱と磨きをかけ漸く十八日終つて下山した

海の警備を充實 釜山水上署の老朽船を廢し 優秀警備船を新造

【釜山】慶南警察部では密航取締、海難救助、不正漁業取締り等について從來釜山水上署に所屬する第二警備丸(四〇噸)を使用し來たが同船は大正十年の竣工にかゝり燃料には石炭を用ひ速力五ノットの老朽船で少し位の風波にさへ海上に乘り出せず勿論海上の保護取締りは到底も實行力のない存在であつたので十年度には優秀な警備船を建造する意向を有し目下設計中である、大體に於いて警察部ではデーゼルエンジン五十噸の大型で速力十二ノットを理想とし造船費六萬圓の見込みである

金女史の銅像建立

【大邱】財團法人大邱復明普通學校九年度豫算を審議する評議員會を十九日府廳樓上で開催原案を承認したが同席上同校々主金甘山女史の銅像建設の議が起り徐丙朝、裵永燾、徐内和氏等外全評議員が準備委員となり五千圓の寄附金を募集して校庭に建立することゝなつた

つてゐる

店員運動會 仁川卸商組合

【仁川】組合員四十名からなる仁川卸商組合では組合關係の店員の體育向上と慰安をかねて第一回の店員運動會を仁川商工會議所の後援で來る二十九日午前九時から仁川山根町公設グラウンドで盛大に擧行目下同組合長代田築治氏の手でプログラムやその他準備を進めてゐるが當日は約八百圓をかけて立派な賞品を作り、府内各有志も多數招待して櫻花の下でスポーツ春を送ることになつた

籠の鳥三名 一度に逃げ出す 統營の明月館抱妓 これて四名も逃ぐ

【統營】吉野町貸座敷明月館抱妓紅桃(二〇)は先月何れへか姿を晦ましたので抱主は各地へ搜査願を出したがまだ行方が判らぬ折柄又も十八日夜同館の娼妓桂仙、月仲仙兩名が逃走し十九日夜は安桂月も逃げ出したので抱主は直ちに統營署へ搜査願を出した、抱娼妓四名も逃走するに至つた理由は相當借金に籍した事情があるらしく娼妓中一名は主人の養女として貰ひ受け發育中のもので養育費千二百餘圓を借金とし無理矢理に客を強ひる事に抱主の行爲を非難されてゐる

金泉のさくら滿開

【金泉】金泉の町は今を盛りの櫻の花で埋もれてゐる、特に目立つのは邑事務所、警察、刑務所、金泉驛、朝鮮郡事務所、水道山等で互に妍を競つてゐる

慶北の春蠶掃立て

【大邱】慶北の春蠶掃立はいよ〱今月末から開始されるので慶北各郡の二十日をトップに各郡で蠶業指導講習會を開催する事となり蠶種も月末までに配給するが道では掃立時期を愆へて指導に萬全を期すべく來る十九日附で各郡に通牒を發した

お茶を只で差上げます なんとご親切な 金泉の驛長さん

【金泉】南鮮旅行俱樂部金泉驛支部長東宮明文氏は同驛長の新名を持つてゐるが氏は一昨年四月から團體にお茶を無料で提供し始めは徹底しなかつたため一向利用されなかつたが昨今は旅行季節となつて團體旅行者が俄に增加して盛んに利用されるやうになつた その方法は普通バケツ(一斗入)に茶をしこれに柄杓一本をつけ一團體に二ケ乃至四ケを列車内に入れてやりその入れ物は大田、大邱から返つて來ることになつてゐる 停車時間の少い驛でお茶を貰ふのは不自由であるが新鮮な潤ひ香りのよいお茶を惠まれるのだからお客の喜びは非常なもので鄭重な感謝狀が續々と舞ひ込んで來ると東宮さんも嬉しさうに語つてゐた

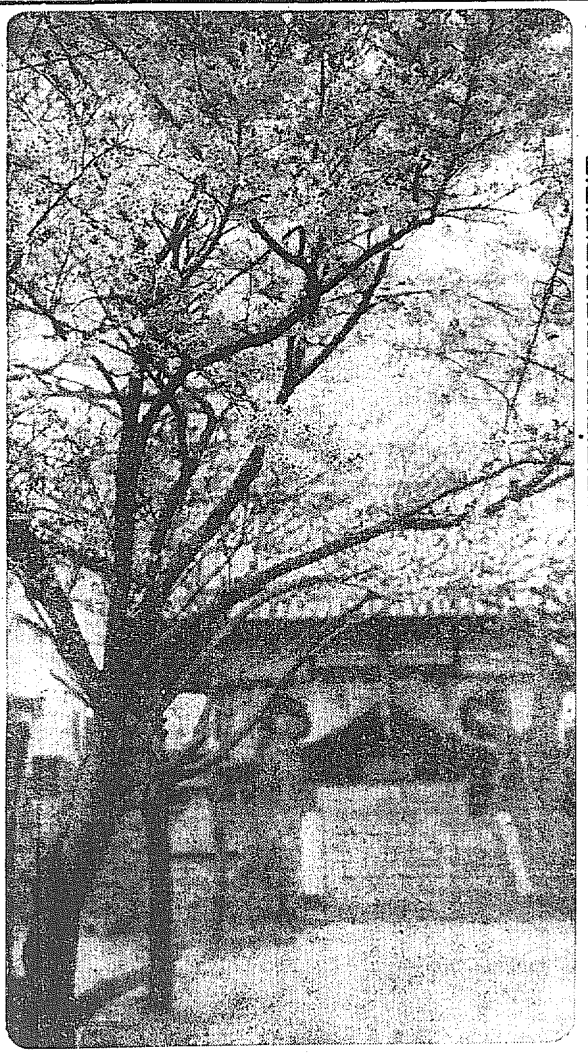

匂も床し社頭の櫻――江景神社

黃金の雨に潤され いやな春窮も解消 慶北にバラ撒かれた勞銀二百萬圓 懐たんまりの農山漁村民

【大邱】旱水害で知られた慶北は例年春窮期に入ると農山漁村は塗炭の苦しみに逢着するを常とするが今年は比較的安定した生產を續けてゐる、これが原因を探究して見ると自力更生運動と農村振興組合の活躍によるところ極めて多いが地方を潤すものは何といつても砂防事業とか、耕地擴張、道路の諸土木工事による勞銀撒布で八年度中土木、砂防兩工事によつてばら撒かれた黃金は實に二百萬圓近くである 卽ち兩工事に使役した人夫の延人夫は三百二十九萬五千五十三名でこれが純人夫賃は百八十四萬六千二百六圓であるが當局では窮民の救濟の大義に則り一日勞銀の若干を天引貯金をなし非常時に備へしめてゐる、その結果同年中の貯金人員は三十三萬二千四百七十二名貯金總額十一萬七千六十五圓の巨額に達し天引貯金も馬鹿にならぬ 山林課關係の工事は主として砂防植林事業で土木課關係は、橋梁架設、護岸、堤防工事、道路の新設、補修、港灣改修等で山林、土木兩課の使役狀況を示すと

▲山林課=使役人夫延人員は百七十七萬七千五十三名この人夫賃支拂額八十萬一千二百六圓で貯金人員二十五萬一千四百七十二名貯金額六萬七千六十五圓

▲土木課=使役人夫延人員百五十一萬八千名この人夫賃支拂額百四萬五千圓で貯金人員八萬一千名の五萬圓

である以上の如く慶北道内各地に一ヶ年にばらまかれた黃金は百八十四萬六千二百六圓といふ驚くべき數字に上り如何に農山漁村を潤ほしてゐるかを物語るものである

自轉車泥大邱に横行

【大邱】春窮期に入つて郡部方面からレプラ患者や乞食群が大邱に入り込み昨今府内にはレプラの姿が非常に多くなつたがこれと同時にコソ泥が激增し殊に自轉車は容易に分解が出來るので容易に發見されない關係から自轉車ドロが增加し毎日四、五件の自轉車盜難事故がある 既に大邱署には約二十臺の幽靈自轉車が保管され被害者は毎日五、六名宛物色に來るが一向自分のもの見當がつかずに困つた

素晴らしい大邱の景氣 税務局のお陰で 印刷屋まで大儲け

【大邱】税務監督局設置に決定してからの大邱の街は俄然活況を呈して來た、先づ監督局及大邱税務署の設置で直に電話架設の必要に迫られ局長、部長、署長の官舍用電話を初め官廳用電話等で約十五六個は必要と見られ、大邱府廳、公營職長官舍、府營紹介所、驛の湖江改修工事、々務所等も設置に迫られてゐる今年度大邱局の電話架設開通は五十個を割當てられてゐるが現に十五個の申込があり前記各官廳用分を加へると豫定の五十個も不足を來すであらうと見られてをりまた税務監督局設置に伴ひ印刷屋さん方面の景氣も大したもので某印刷屋の如きは密かに電話の狩戯を申込み印刷機械の注文をなした譯である

印刷物は約五萬圓

【大邱】大邱の印刷業者は前項の如く税務監督設置で關係印刷物多數あるものと見越して早くも準備を整へ待機の姿勢にあるが、從來の税務關係各種印刷物は適宜注文してゐたのを今後は慶尚南北兩道用のものは大邱税務監督局で統一して注文、各税務署に配給するらしくこの印刷物經費用は約五萬圓見當である

達城公園にお池が出來る 紅裙連の若竹會から 千圓を府に寄附

【大邱】現藝者で組織する大邱若竹會では藝者一同が積立金をしてきたが今度一應認可制定をすることになり三千圓の積立金中から二千圓を拂戻し一千圓の剰餘金が出來たのでこれを如何に處理すべきかにつき種々研究の結果公共事業に寄附することに意見一致したので右の旨大邱府尹に申出でた、そこで多賀府尹は神大邱署長と協議してこれを達城公園美化資金に充當することゝなり大邱神社の參道に御神燈建設と相俟つて公園内に池を築造し又は植樹を行ひ一味清風を呼んで醋醉に喘ぐ大邱府民の散策地たらしめることゝなつた

お巡りさんの觀櫻會

【釜山】釜山署では管下駐在所首席の毎月二十三日の定例招集を繰上げ十七日から二日間實施したが時恰も櫻花爛漫の好季で十七日は署長官舍で署長招待の觀櫻會を、十八日は釜山城址で署員の懇親會を開催して大いに英氣を養つた

慶北武道選手出發

【大邱】全鮮武道大會における現優勝旗保有道は劍道京畿道、柔道忠南であるが今年も愈よ全道選手が相見ゆる事となつたので慶北道四十名の選手は十九日朝大邱神社に參拝し武運長久必勝の祈願をなし同日午後一時十八分大邱驛發列車で多數同志の歡送をあとに勇躍北行した

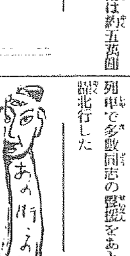

【鎭海】郵便局では來る二十二日午前十時から無心川邊で局員慰勞野遊會を開催

◇【浦項】新聞記者團では二十三日夜懇談會を開催

◇【光州】聯兵分隊開設以來の隊長岩岡氏は今回特務曹長に昇進平壤隊附となり國境中江鎭に勤務、不日退光赴任

怖しや『件』の豫言 腦膜炎に怯える釜山に とんでもない流言蜚語が亂れとぶ 噴飯のナンセンス

【釜山】痘瘡猖獗に加へて死亡率の高い流行性腦膜炎の猖獗に釜山府民は大恐慌を來たしその筋ではマスク使用、含嗽勵行の宣傳に大童であるが流腦患者續發に伴つて昨今府民の間に全く現代離れのした奇々怪々な流言蜚語が飛んでゐる、その内の代表的なのを紹介すると

×……×

釜山鎭の某家で飼養する牝牛が産んだ人面牛體の『件』が今年は流行性腦膜炎が流行すると豫言めいたことをしやべつて、そのまゝ死んだ――これは朝鮮人間で專らの噂、もう一つは

×……×

流腦豫防にはウドン、オカラ小豆の這入つた赤飯か若くは麵類の三種を食べ女は右手首男は左手首を白糸で縛つておけば絕對に感染しないといふまるで昔の朝鮮御宿と同類のオマジナヒが內地人間で專らである

×……×

釜山署では大眞面目になつて人心を惑はせる流言の發生を突き止めるため噂を辿つたが雲を摑む如しで匙を投げた――珍らしいナンセンスではありませんか

固城邑内の古墳を盜掘 寶物は釜山の古物商へ ―五人組逮捕さる―

【統營】固城郡固城邑内金成七(二三)、權柳植(二)、下末鍾、乙同(二七)、鄭萬官(三)、張父錫(二)、金聖(二)の何れも假名は口裏を合せ同邑内の五十餘の古墳を發掘し釜山府辨天町の古物商へ賣却したことをこの程固城署員が探知し、犯人金成七外四名と釜山古物商某内地人を引致し目下法主任係で嚴重取調べ中の處十八日古物商のみ釋放他の共犯者を引續き搜査中であるが一味中には古墳發掘を常習としてゐる前科者もあり古蹟保存令施行以來初めての事件だけに同署でも緊張して極力眞相の取調べを進めてゐる

統營の密航團 一網に捕る

【統營】最近內地方面への出稼者が著しく增加し統營署高等係は渡航證明を渡すのに目を廻してゐる折柄、去る十八日午前三時頃吉野町郡統營町で運搬船が多數の勞働者を乘せてゐるのを折柄巡邏中の統營署徐高等刑事が發見取調べの結果密航團なる事が判明した主謀者は長崎縣下縣郡仁位村生れ佐見川船主兼船長平井三郎(四)統營郡原郎町生れ機關長、伊藤武一(三)統營新町水夫達今東(三)の三名で慶北慶山郡慶山面士中里勞働者金永用(二)外十九名に對し對馬まで渡航料一名當り十二圓五十錢を捲上げ正に出帆せんとする處を一網打盡にしたものである

糖蜜の下から 死體を引上ぐ 朝日釀造所の慘事 二名會社で火葬

【仁川】既報十九日午前四時仁川桃山町朝日釀造會社燒酎工場の糖蜜タンクの倒壞で八百石の糖蜜の下敷になつて窒死した朝鮮人人夫二名の引上げに同會社では總員及び仁川署同町詰員等大谷重一氏等の必死の努力をした結果、十九日午後十時倒壞した厚さ一尺、巾三十

蒲部隊の精銳 けさ半島に上陸 午前九時御用船で釜山入港 五回に亘つて北行

【釜山】滿洲派遣蒲本部隊の將兵〇〇〇〇名は廿一日午前九時御用船二隻に分乘して入港、直に上陸を開始し同日後五回(八回の豫定を變更)にわたり勇躍北行する豫定

大邱驛通過の時刻

【大邱】滿洲派遣蒲本部隊の勇士〇〇〇〇名は廿一日夕刻から翌廿二日早曉にかけて左の列車に分乘して大邱驛を通過北行する

▲廿一日=午後五時四十五分着同五時五十七分發、同六時三十分着同七時四十分發、同八時七分着同八時四十三分發、同十時十二分着同十時三十分發

▲廿二日=午前零時四十一分着午前零時五十一分發

慶北社會事業協會 豫算を決定

【大邱】朝鮮社會事業協會慶北支部では十九日午後一時から道廳會議室で理事會を開き九年度歲入出豫算千七百四圓を可決したが今年度中の重な計畫としては道內社會事業中成績優秀な者八名を選拔し五月中旬頃約二週間の豫定で內地先進都市の社會施設事業を視察せしむる

嬰兒殺し 姦夫と姦婦 大邱署送局

【大邱】可愛い我子を不義の子として絞殺し罪を隱さんとする女と姦夫=達城郡公山面美垈洞李鳳伊(三)=假名=は夫が去る大正九年內地に出稼ぎに行つたので獨身生活を續けてゐたが昨年三月大邱府內某織

効め速き りん病薬 リベール

利比兒

内服數時間後に青き尿を出し尿道の淋菌死滅し放尿と共に排泄す因て「うみ」去り痛み速く消散す

特製リベールは現代治淋薬中效め最も速き薬劑として内地は勿論海外諸國に到る迄絕大の信用を博しつゝあり特製リベールを內服すれば生理的作用により直に腸粘膜より吸收され膀胱內に入つて强力殺菌性の尿と化し放尿時殺菌作用を行ひつゝ排出する効力を有す。由つて今迄惡性なりし患者も服藥翌朝より自ら爽快なる氣分に一轉す、その藥効の説明は茲に千萬言を費すよりも多くの服藥者の實話若くは數日間の試服にて事實を知られよ

本劑の特徴は

一、服藥翌朝尿は藍色に變じ强きリベール臭を放つて排泄す同時に譬へ難き快感を覺え、數日後にはその喜び頂點に達す。

一、今迄尿道に繁殖しつゝあつた無數の淋毒菌はこの恐るべき藍色尿に由つて美事殺菌作用を行ひ速かに體外に放出してしまふ故に煩はしき又危險多き自家尿道洗滌の必要更になし

一、特製リベールの藥效を確實に知るには服藥前と服藥後の尿を採り專門家に希うて顯微鏡檢査を施されるのが最も早道で服藥後日を逐ふて黴菌が滅び行く現象を視る事が出來る。

一、婦人のりん病も男子と同樣效め速し。

洗滌の危險

淋病に惱まされた人は必ず一度は尿道洗滌をやりたがる。さうしてウンと後悔する。尿道洗滌の恐るべき弊害の實例二三を示せば

一、尿道より分泌する膿が逆に尿道の奥へ押込むため黴菌は睾丸を侵し睾丸炎を起して恐しく腫れ上り疼痛と發熱とで身動きもならぬ程の苦痛を感ずる。

二、患者の尿道は劇しくたゞれてゐるから錐で刺す樣に痛む。その上更に藥物を注入して一層の刺戟を與へる。それが爲め膿の排出が却つて以前より劇しくなり、甚だしきに至つては血尿を出す以上自家尿道洗滌は百害あつて効果の微弱なるものであるから最も注意を要す。

大阪市東區南久太郎町二丁目

發賣元 竹村製劑所

內地海外到る處の藥店にあり

登録商標

いんきん・たむし すり込んでおけば 獨りでに快くなる

セーキン

大阪市久太郎町 竹村製劑所

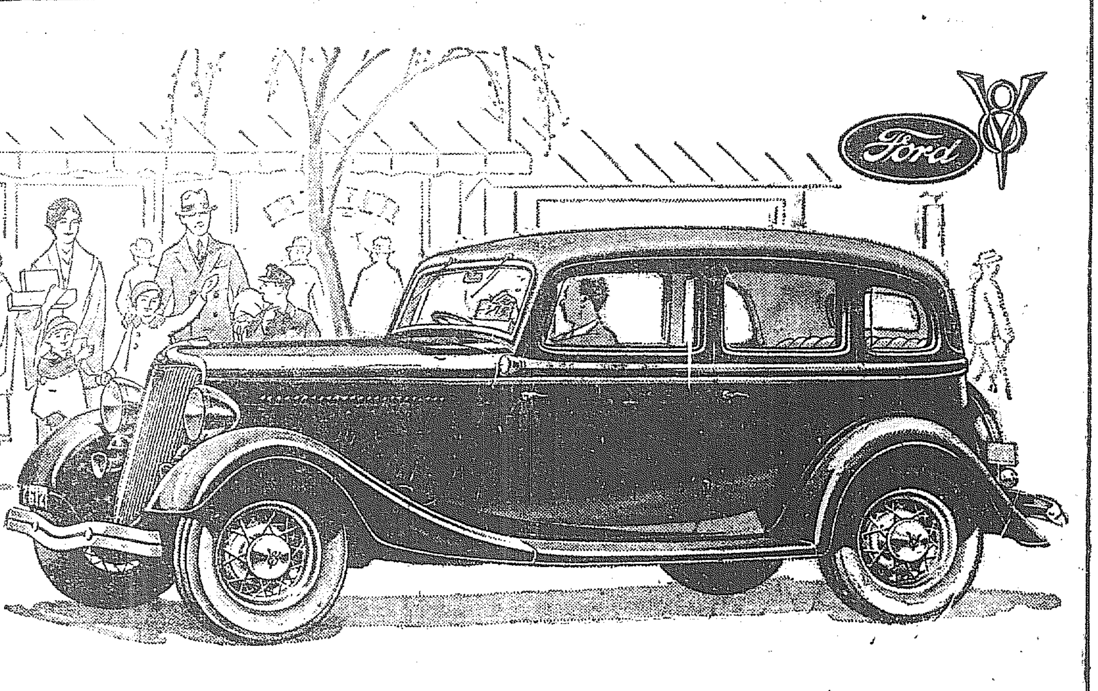

フォードV8は
タクシー用に最適であります

即ち其品質、性能及び經濟に於ては夫々及ぶ限りを盡したものであり、又其容姿、調度及び美觀に至つては他に比類を見ざる程であります
其頑丈な全鋼鐵製車體は同價格或は接近した價格の他車より一層廣濶な車室を具備してゐます
車に作り込んだ視野明瞭、隙間風の這入らぬ換氣裝置があります
自由作動のスプリング支持による乘心地の快適さや安樂さに於ては他に卓越したものを見ません
出足、疾速、自由操作及び圓滑さに於てはフォードV8に追從し得る車は他にありません。即ち今日のやうな交通狀態では之等の性能を要する事多大で、之等の特徴により長時間操縦しても疲勞を感ずるのは最少限度です
其上にフォードV8はフォード會社が製作した車の中では如何なる見地から觀ても最も經濟的な車であります。アルミニューム製シリンダー　ヘツドは高壓縮を與へ、複式多岐管と氣化器は凡ての氣筩内へ燃料を適量に分配しますから、其結果としてフォード會社が之迄に製作した何型よりも一ガロン當りのガソリンやオイルの哩數を增大します。エンヂン固有の圓滑さは有害な震動を除去し、タングステン鋼製排氣バルブ　シート及び其他多數の同樣高級品質の工學上の特徴の大部分は廉價級では獨りフォードV8のみが具備してゐます。如上の傑出せる特徴は弊社ですら過去に於て實現せず、況して他車の到底匹敵し能はざる處でありました、其結果腐蝕や修理の面倒を省く事顯著であります
一九三四年型フォードには多くの改善が施されましたが、根本的の變更はありません。フォードV8は充分試練を經て數百萬哩といふ長い哩程を走破し、數萬の操縦者によつて實證された車であります。未知數に屬するやうな特徴は一つもありません。即ち最早試練を要する車ではないのであります

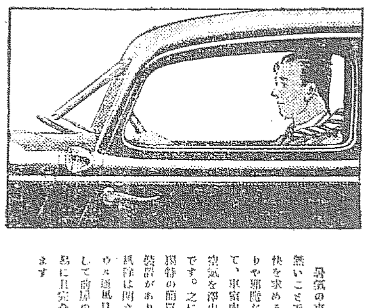

暑氣の來るのも間も無いことですから、爽快を求めるには、目障りや邪魔な物が無くして、車室内へ流れ込む空氣を自由に欲しいものです。之にはフォード獨特の簡單に作動する裝置があります。即ち風除は開き、大型なカウル通風口があり、そして前扉の窓硝子は容易に且完全に下げられます

子安　日本フォード自動車株式會社　橫濱

パインミシン

政府補助優良國產

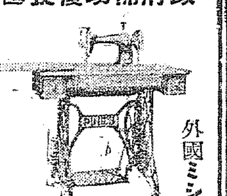

外國ミシンノ半値
シンガー十五種と同じ大型蛇の目式
最新蛇の目式足踏　一〇一—一三〇型
特約店募集
一家ニ一台常備品
型錄呈

朝鮮總發賣元
合資會社　泰明商會
京城出張所
京城黄金町一　電本三三〇一番

春季特賣　市内に限り

白玉ホワイトワイン　壹本御買上のお方樣に
京城 喜樂館 入場切符一枚進呈仕候
特賣期間　昭和九年五月二十五日迄
▲販賣店は市内各洋酒食料品店藥舗酒店ニアリ
發賣元　白玉ホワイトワイン本舗　江井ケ島酒造株式會社　兵庫縣

美味滋養　純良白葡萄酒
白玉ホワイトワイン
絕對に着色せず

お化粧のなかで一番必要なのは紅や白粉でなく美しいお髪です
魅力は恒にあなたと共にあるばかしで無く男心をときめかします

金鶴香油

株式會社野村商店

婦人倶樂部（五月特大號）物凄い評判の別冊大附錄!!

夏の子供服婦人服

誰方にもスグに作れるので大評判の
夏の流行新型ばかり發表
特長
▲どれも手縫で簡單に作れるので各家庭でエライ評判!!
▲趣味と實用と經濟の三拍子揃った素晴しい新型許り!!
▲作り方は全部圖解と寫眞に就て、一流洋裁大家が親切に指導されますから誰方にも市價の半額以下で出來ます
▲附屬品付、服地特價提供の大奉仕
優秀な服地及び附屬品一切の特價提供の大特典あり、詳細は附錄を御覽下さい。

一流の洋裁大家御考案!
トテモ、モダンな氣の利いたお子樣服
▲あどけない二、三歳女兒用ロンパース…
▲上品で可愛らしい二、三歳用女兒ドレス
▲さつぱりした二、三歳用女兒ドレス…
▲輕快で涼しい二、三歳用女兒いたづら着
▲肩飾りつきの三、四歳用女兒ドレス…
▲可愛らしい花模樣の三、四歳用女兒服…
▲見るからに輕快な四、五歳用女兒服…
▲縁りカラーの氣の利いた四、五歳用女兒服
▲袖飾り附の可愛らしい五、六歳用女兒服
▲肩フレーヤー附の上品な五、六歳女兒服
▲ジャンパー式の五、六歳用女兒服…
▲上品なケープ附きの五、六歳用女兒服…
▲簡單に出來て可愛らしい六、七歳用女兒服
▲袖なしヨーク附の六、七歳用女兒服
▲トテモ品のよい六、七歳用女兒ドレス
▲ケープッ袖なしの六、七歳用女兒ドレス
▲胸でリボンを結んだ七、八歳用女兒ドレス
▲ピンクの可愛らしい七、八歳用女兒服…
▲ハーフ・コート附きの八、九歳用女兒服
▲蝶形腕飾り附きの八、九歳用女兒服…
▲上品で涼しげな十、十一歳用女兒ドレス
▲縁り型ラグラン袖の九、十歳用女兒服…
▲美しい縁りカラーつきの九、十歳女兒服
▲見た目も輕快な十一、二歳用女兒服
▲木の葉型ネクタイ附十三歳女兒ドレス
▲ラグラン袖の十三、四歳用女兒ドレス
▲ラグラン型の若向きハウス・ドレス…
▲さつぱりした十四五歳用女兒服…
▲四、五歳用男兒セーラー服…
▲五、六歳男兒用の縁り衿セーラー服…
▲セーラー型の袖なし四、五歳用男兒服
▲二、三歳男兒用の新型ロンパース…
▲簡單で氣の利いた三、四歳用男兒服…
▲外出用の五、六歳向き新型男兒服…

上品で輕快な婦人服
▲縁りケープ附のモダンなハウス・ドレス
▲若向きの清楚輕快な新型ハウス・ドレス
▲さつぱりした新型のハウス・ドレス…
▲簡單でトテモ上品なハウス・ドレス…
▲共ネクタイのスツキリしたハウス・ドレス
▲シークなスポーツ好みの新型婦人服…
▲モダンで品のよい婦人用ハウス・ドレス
▲すつきりした散歩向の上品な婦人服…
▲エポレットつきの輕快な新型婦人服…
▲上品でトテモモダンな新型婦人服…
▲胸飾りつきの美しい半袖婦人ドレス…
▲シークな新型アフターヌーン・ドレス
▲若向きのモダーンな婦人用外出着…
▲フレーヤーつきのシークな婦人ドレス

皇太子殿下御降誕奉祝記念
皇室御寫眞帖
皇太子殿下御降誕を慶祝し奉り『婦人倶樂部』が全讀者へ謹呈!!
一家一册!家寶としてゼヒ御備へ下さい!!
◎天皇・皇后・皇太后　三陛下
◎初めて拜し奉る皇太子殿下の御尊影
◎各宮家より御貸下賜はり御寫眞…
◎皇室御系圖、皇室御逸話集
◎臣籍御降下の方々の御寫眞
◎御降嫁遊ばされた方々の御寫眞
今回、宮内省、各宮家より特に御貸下げ賜はりし御寫眞、四六倍判高級美術印刷、實に壯麗極美!思はず頭が下る有難い御寫眞帖。婦人倶樂部五月號全讀者に謹呈。家に必備の御寫眞帖です。

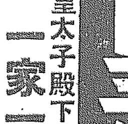

▲別册附錄　お子樣繪本（凸黑兵衛）
婦人倶樂部五月號をお求めの方に右の二大別册の外、お子樣土産として色刷りの面白い漫畫繪本を一册づつ贈呈!

今夏新流行の香り入り　（松坂屋特製）
パラソル一千本贈呈大懸賞

▲以上の大附錄、大懸賞のほか『婦人倶樂部』五月特大號には面白い小說、講談、爲になる記事、特輯、畫報等、大評判の大讀物をギツシリ滿載!!
●三大別册と本誌と合せ四册で特價六十五錢　送料十四錢
（東京市本鄕區駒込・振替東京二九三〇）大日本雄辯會講談社

劃期的ハイスピード
釜山新京を直通
東京新京間十二時間短縮
内鮮滿連絡會議で決定

【東京電話】本紙既報の如く東京と新京とをつなぐ交通機關のスピードアップは東京ステーションホテルで鮮鐵、滿鐵及び鐵道省が打合せを行つた結果昨二十日に至つて大體の案が出來たのでさらに各鐵道で精密なるダイヤを作成することになつた、最初は滿鐵と鮮鐵間とは東京を夜發車する第七列車に接續する朝鮮の第五列車を新京まで直通運轉せしめる案であつたが、鐵道省側の強硬なる主張でそれは變更され、現在の富士號を鮮鐵の「ひかり」に連絡させ、さらに新京までの直通運轉し東京新京間で約十二時間短縮することに確定した、尚第七、第八列車に連絡する朝鮮列車は鮮鐵に於て奉天まで直通する新急行を上下一本宛新設し、これで東京新京間を約八時間半短縮することになつた、この改正は十二月一日の全國的列車時刻大改正と共に實行される

日本一高速船
關釜連絡に二隻新造
六千噸廿三浬お湯殿も設く

【東京電話】既報の關釜連絡船の三倍に當る六月の渡航者は三萬七千人で昨年より一萬八多く、昌慶、景福、德壽の三隻では間に合はないので、鐵道省では優秀な最新式連絡船二隻を新造することとなつた、船舶課の計畫では新船は現在の連絡船のおよそ二倍に當る六千噸級とし、長さおよそ五百呎、速力二十三ノット、經濟速力は二十ノットで一千五百人を收容し、裝備および安全裝置を完備し省線のドアーエンヂンに似た自動開閉扉を取りつけ、三等客優遇のため娛樂設備および無料浴場を設け、玄海で日滿兩國の堵を落すわけである、なほ最も注目されてゐるのは速力はわが國の優秀船上海航路の長崎丸、上海丸、或は桑港航路の秩父丸、龍田丸より早く北ドイツロイドのブレーメン、オイローパに次ぐわが國第一の優秀船で竣工の曉は夜間便に使用し現在の關釜航行時間を二時間短縮する豫定である

朝鮮神宮競技に武道を加へる

朝鮮體育協會では二十四日朝鮮神宮競技準備の緊急理事會にかけて今年秋の神宮競技から日本武道の華柔道および劍道を加へることを決定するはずである

春宵おうたげ　櫻ほころぶ仁政殿

李王同妃兩殿下御主催の御晩餐會は廿日午後六時半から櫻綻ぶ仁政殿に於て宇垣總督、今井田總監、川島軍司令官その他有資格者を招かれ開かせられ、つゞいて同八時から兩殿下御主催の觀櫻會を秘苑本館前庭に於て開かせられた（寫眞は輝やく德壽宮）

（競馬御見物中の李王兩殿下）

港灣赤化結審
十一名公判に付さる
一味陰謀の正體明確となり

【羅南特電】昨年一月はじめ咸鏡北道警察部において全鮮の港灣に潜入の海員の檢擧を行つた一味四十八名中四十二名に係る朝鮮海上赤化事件は昨年五月中報道の如く清津地方法院大野豫審判事の手で取調べ中のところ約一年後の四月廿日豫審を終結左の十一名を清津地方法院公判に廻付したなほこの事件で李龜、韓吉孫の兩名は免訴となり劉三鐸は去る一月十日死亡してゐる

李慶弼（二六）鄭斗永（二六）金義鎬（二二）洪成濟（二四）權甲春（二七）金演九（二五）吳成天（二六）吳成則（二三）金道爵（四二）

（寫眞は上から金道爵、吳成天、金演九、李龍一、權甲春）

七十餘萬圓を繞る
華族らの魔手
大阪から檢事急ぎ東上す
關西實業家を食ふ東京の名士

【大阪電話】九百萬圓の行金を流用して七萬の預金者に多大の迷惑をかけて收容された日本產業貯蓄銀行專務門脇孝一氏を巧に操つての七十餘萬圓を得たものあるとの新事實が最近發覺し、大阪地方裁判所の生島、米原兩檢事は取調べの必要を生じ二十日午前七時三十分大阪發列車にて約一週間の滯在豫定で東上した、而して門脇氏を操つて居たと目されリストに上つて居る人々は東京一流名士で某伯爵が金額十五、六萬圓、某子爵某氏約二十萬圓、某ホテル主任某氏約二十萬圓で詐取された金額は七十萬圓に上り取調べの進展につれて東都知名の士が如何なる好餌とトリックを用ひ關西の實業家や銀行家を利用して居たか、それら驚くべき事實が明るみに暴露され財界に大なる波紋を投ずるのではないかと見られて居る

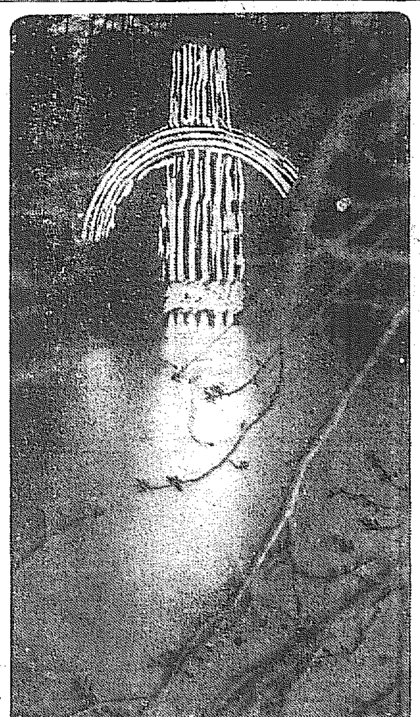
虹かゝる光りの瀧浮ぶ（昌慶苑の夜櫻）

明大騷動
ぶりかへし　木下總長辭表

【東京電話】學生騷擾で去る三月横田秀雄總長以下六理事の辭任となつた明治大學では、木下友三郎氏が總長就任したが、依然暗雲去らず木下總長も去る十七日辭表を提出し以來病氣と稱して登校しない、駒澤、松平、井上諸理事も辭職の際に出る模樣である、後任總長に某教授を推薦する空氣が濃厚であり一方勝田主計、兒玉秀雄伯らも下馬評に上つてゐる

夜櫻第一夜
つぼみの下　賑はひかへす春宵

サクラに魁けて二千のボンボリが……廿萬燭光のイルミネーションがパッと映いた廿日夜の昌慶苑、門に繰り込んだサクラファンがどつと流れ込んだ、目的物の櫻がまだ小豆色に固んだまゝで一分咲きにも行かぬのに、なんとお花見客は來るわ來るわ夜の開苑から八時頃まで早くも二千五百、中にはそつと懷中に匂ひの物を忍ばせて蕾を欺く不夜城に、そゞろ歩きを樂しむ人々の賑ひは花見序曲に絶頂點の好景氣が事務所の端に大型のエレクトローラが据えられてべら棒に大きな聲で景氣を煽る、休憩所が赤青黄の三色で飾られた蓮池の林で野外シネマが始まる北側の芝生では可愛い踊子が足並よろしく朗かな舞臺を踏む、眞黒い山をバックにしたネオンライトの青綠が五色の虹と交錯して松の綠をほんのりと浮き出させ、水面に極彩色の波紋を落したその樣はまるで春の女神の宮殿のやうな見事さ、ボンボリは、コドモの國から奥深く續く、けふは土曜日、今宵はたい分人出を呼ぶでせう

齒科醫合格者

過般施行の齒科醫師試驗第一部合格者は次の通り十九日發表された

富永太郎、手塚惠二、加藤安夫、原田顯吉、本山鐵羲、山下實德、野田伍一、白田□次、大橋清兵衞、大西喝治、柳學勇、堀清明、許顯台、本庄興恵、齊藤新、山田勝男、穴井三夫、飯尾開鑰、齋野周吉、長河林藏、金鍾信、樋口秀夫、藤井□一、小谷念一、逸坂定一、郭鍾聲

南山天滿宮

天滿宮春季例祭奉納相撲大會は京城角力協會主催で例により來る廿四、五兩日南山境内で盛大に興行されるがトーナメント式で優勝力士に白米一俵を贈呈することゝなつた

けふ　拳鬪　午後2時

朝鮮籠球リーグ戰

大日本バスケットボール協會朝鮮支部本年度春期リーグ戰は五月五日より左の如くクラブ戰及中等學校A、B兩組に分ち南山小學校に於て擧行

▲クラブリーグ戰　五月五日（土）午後四時より二試合、同六日（日）二時より四試合、同十二日（土）同五時より一試合、同十三日（日）同二時より三試合

▲中等男子リーグ戰（A組）五月十九日（土）午後四時より二試合同二十日（日）同二試合同二十一日より二十五日まで五日間每日午後五時より一試合同廿六日（土）午後四時より一試合（B組）六月七日（木）より同十一日（月）まで五日間每日午後四時又は五時より二試合

春競馬
光榮に輝く

臨時京城競馬第一日、廿日午後一時二十分李王、同妃兩殿下の台臨あり、兩殿下には梅崎師團長、渡邊醫院長、有賀殖銀頭取、武者京電社長その他多數の御出迎を受けて貴賓室に御着席、折柄開催中の第六回鮮馬競爭、第七回新古特別競爭および第八新呼馬競爭迄御熱心に御觀覽遊ばされ、午後三時廿分御機嫌御麗はしく御退場遊ばされた、午後の成績左の通り

◇四回　抽籤古馬千八百米七頭立　1ヨロズ（橋間）二分三秒2ケンコク（恒任）一馬身3ツレリーム（鎬西）頸（單）七十四（複）1卅七圓2卅五圓五十錢

◇五回　古呼（千八百米六頭立）1イストリウ（永田）二分二秒五分一2ミフク（橋間）頸3ポートモンジー（恒任）四馬身（單）六十六圓五十錢

◇六回　新朝鮮馬五頭立1ケイウン（藤田）一分五九秒五分二2トウウン（東村）一馬身半3セカル（萩野）二馬身（單）四十二圓五十錢（複）1十九圓五十錢2十九圓五十錢（以下外二頭省略）

生そば　辨當　すし
義州通　松月本店
德壽宮內　松月支店

また牛買ひに出て
强盜に慘殺さる
死體は山中から漸く發見す

【釜山特電】慶南梁山郡凡西面中里（農業）金景烈（四七）は耕牛を買ひ込むため、去る十八日梁山邑内の市場へ現金七十圓を所持して赴いたまゝ歸宅せず、十九日朝に至つて自宅を去る約一町半程の山中にて慘殺された無殘な死體を發見日下部山署にて犯人搜索中である被害者は邑内の親戚韓南□方に泊り牛を買はずに歸途についたもので現金を所持してゐることを知つてゐるもの、犯行らしい

朝鮮出身極東選手　あす出發

極東オリムピック陸上代表柳長春（長距離）劉約翰（投擲）の兩君は二十二日午後零時四十分京城發特急で壯途に上る（寫眞は右が柳君と劉君右から）

關西からの鮮滿視察團　昨夜入城す

大阪日本工業新聞主催の鮮滿視察團一行は大連、奉天、新京、ハルピン等を視察し各地で工業座談會を開催、二十日午後九時二十五分京城着列車にて入城、朝鮮ホテルに入つたが二十一日は京城府内を視察し同夜九時四十分發列車で歸阪の途につく

健兒團の城壁めぐり

京城健兒團では來る廿二日團の記念行軍を行ふ事になつた、當日午前九時東小門に集合しそれより城壁を巡りて彰義門を經て孝子洞に到り伊達團長の訓示を得て解散する

かめばあちの出る人
むつつりやさん
驛長は上内さん
運轉はK・T記者

家庭とお役所以外あまり交渉をもたない淸水驛長はタブレットを軒並の上内本府警務部長へ振り向けた、新驛は僅く勿れ留山をにかゝれば約十歩、汽笛一聲たちどころにストップ、運轉士のTは首がのつそりと首を出すと警務部長達が出たり入つたりしてゐる、いはずと知れた廿三日から開催される警察部長會議に出席のため上城、挨拶かたぐ社交を温めてゐるのだ

上内新部長の樣子はとみれば、體は低いが、なかく愛嬌がいゝ、といつて早のみこみしてはいけない。およそ、ぶつきら棒で取つきが悪いこと正に滿點なのだ……しかし、味のある人物で、記者にこんなことをいつた「警務山脈ばかりでなくタブレットを少し春の風に吹かせたら……」そして春、重奏の或る論庭にタブ君を飛ばした果して誰に？――T記者

本府の警務課長といへば、おつかない人のうちでも、おつかない人だ、取つきにくいのに無理もない。しかし、それは椅子の話だ、ところで、上内驛長ときたら、さわりが悪く親しみにくいが、親しめずにをられない性格である、唯第一印象は、大てい ムカッと來ること請合つてをく

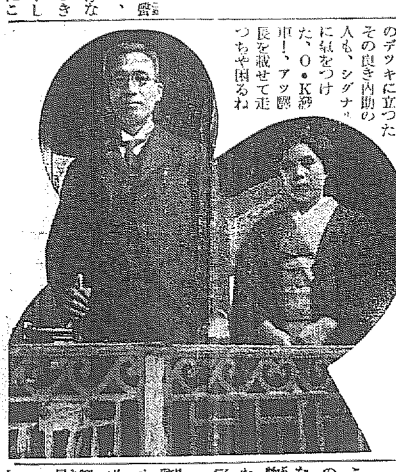

驛長さんは展望車のデッキに立つたその良き内助の人も、シグナルに氣をつけた、O・K發車！、アッ驛長を載せて走つちや困るね

春のタブレット
その十三　お次ぎは

この人、おそろしく趣味が多い、過般の國境警備に持つて行つたお土産なども、普通と變つて、金剛山名物の『木鐸』をトランクに忍ばせたものである、木鐸については一家言あり難かしい理窟を說いて一學說？をあみだした。それ以來警務課長といふのは表看板で、いづれも『木鐸課長』といふ。いふばかりでなく手紙の宛名なども木鐸課長と書いて來る。本人これを見て内々ホクくたるもの大體が研究ずきで木鐸研究の外に「門松與國義」などといふ著書も世に發表

「門松は冥土の旅の一里塚芽出度もあり芽出度もなし」などと悟つた樣な事を申した古人もあつたが之は所謂盟りの發たるもので未知未來の希望が人生行路のガソリンたることが普遍的の眞理であり少々は芽出度からぬとがありさうでも大に芽出度くしやうとする努力こそ向上の一歩でなければならぬ」と一休和尚へ抗議を申込んでゐる

――苦手は？酒、女
――ないよその邊り鮮かなものさ
――失敗は？
――したことがないなア、人間が孫程上等に出來てゐるからネ
――始末がわるいですなア
――僕もさう思ふよ
――ぢや、珍らしい體驗は？
――いろくあるが國際武裝風呂の味は今も忘れられないね、これは白頭山麓、二月だつたからね――鴨綠江の最上流、鴨山駐在所から約二百五十メートルの江岸にある駐在所の風呂だ、直ぐ對岸は匪賊の巢だ、だから入つてゐる間は武裝警官が護つてゐる

こんな調子で、とても脫線しないから少々つむじをまげ、こちらから脫線して。グッバイ

函館大火災
義捐金
（四月廿日午後三時迄　本社扱の分）

一金貳拾四圓參拾錢也　修養團朝鮮聯合會取扱

▲内譯一圓宛、岩井朝吉、樋口ツギエ、坂口英子、武富節千代、福本コウ、勝井やす子、門田見みか、森六治、河内春一、西村格、角本佐一、木原節三、大塚三四、石田芳太郎、林田佐八郎、福本一夫、堀田靜太郎▲五十錢宛仁保慰佐、友永むつ江、宋治起、蒲田治郎樹、貞靜和海、北園金治、越崎久太郎、濱田又米、中山貞雄、遠藤哲郎、宮原利男▲三十錢宛　李羲寶、湯川とも子▲廿錢宛　藤山ます子、中山喜八、中山つや、中山みさを▲十錢宛　中山貞誠、中山貞郎、中山貞輝、中山貞興

一金一圓　苑南洞　一婦人

日計貳拾七圓參拾錢也

累計　一金四千八百貳拾六圓九拾參錢也

數は感銘深し

本社にあてた義金と共に差し出した一婦人の手紙……

私は往年の關東大震火災の渦にあつたものであります、去月二十一日の函館に於ける大火災の慘報ありてより自分等の蒙つた悲慘な日を思ひ出し同情に堪へませんでした、直樣御同情の心を差上げたかつたのですが病氣で出來ませんでした、同封の志はわづかですがどうか彼の地の何かの足しになれば難有いと存じます、御社の御手數おかけして恐れ入りますが何卒よろしく御願ひ申上げます（苑南洞　一婦人）

急特發落

京……二十日午後五時京城驛着列車で遺骨の風呂敷包の失物が釜山案內所から京城案內所に送り屆けられた、これは奉天紅梅町安田六郎（二〇）の妻ナミ（二五）さんの遺骨で、娘艶枝さん（二）が子供の病氣で京城驛に下車した時病氣の心配から忘れたもの

不動產公賣公告
滯納處分ニ因リ左記ノ不動產ヲ昭和九年四月貳拾五日午前十一時京城府廳ニ於テ公賣ニ付ス公賣ニ關スル詳細ハ府徵收係ニ就キ承合セラルヘシ
昭和九年四月拾八日
京城府

京日案內

五號活字十五字詰一回五行一圓九十錢　名は一回每に五十錢增　料金は前納の事　但就職口に限り特に一回にて揭載す

看護　婦及見習志願者採用　希望者は本人來院ありたし　可成二十歲以上の方　本町四丁目一三三（電本二一八五三）內科小兒科　津田醫院

恩給　官吏恩給證書低利融通如何樣とも　京城府若草町六　若草町西側　電本二二六三

讓店　市內明治町　パン及菓子の老舗　都合にて居抜のまゝ格安に讓り度し　御希望の方は　電話本局一八五一番へ

古本　高價買入れます　御報次第即時參上致します　京城本町二丁目　電本三二一九五番　群書堂書店

寫眞　機械の専門修理改裝　ドンナ機械でも可迅速責任修理　京城府南米倉町二〇〇番地　電本二二七八番　三共商會

恩給　最も御有利に御相談に應じます　京城竹添町二丁目八二　（西大門小學校裏）　電光一八四三　長岡商會

熊本　發消丸銃物あり　出張所竹添町東本宮裏と　京城旭町三丁目旭湯前　吉田松花堂　本店…

恩給　利用者の安全は第一信用のある店を擇びましょう　恩給を受くる方で　京城吉野町一ノ九一　電本六九一番　公債々券間屋　江州屋本店

特別案內

產婦人科　入院隨意　芦刈醫院　漢江通電話局前牛丁　電話龍山一〇九番

心臟病　息切れ呼吸困難浮腫れ等の心臟病の本病に有効專門藥有申込あれば無料送呈す　明石市外玉津村　日輪寺

靈術　病氣も治り、苦痛を除去し、自己の身體を強健にする靈術は何人にも出來る不可思議なる、秘術を公開す…　帝國神靈學會本部

サボテン　專門栽培卸賣　伊藤仙人掌園　カタログ呈（郵券）

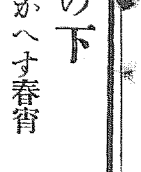

カゴメケチヤップ　本格的なトマトの調味料　愛知トマト製造株式會社

生活の虹 (103)

菊池寛
志村立美畫

妹は妹だが(四)

「否」も「應」も、偶然と膝を正して云はねばならない。生ぬるい返事はできない。膝に重ねた村山の肉の厚い兩の握り拳には、脈がキリ〳〵動いた。

綾子は無言で、村山の言葉を聞き終り、ぢつと、村山の顔を見返してゐた。

村山の好意は、曾て、此處へ出入りして、彼と知り合ひになつた初めから、薄々感じてはゐたものゝ、その好意が、もう一歩つき進んだ、戀愛的なものであると、思はれたことは一度もなかつた。

綾子は村山と、二人限りで話したこともなければ、まして手の平ひとつ觸れ合はしたこともない。

全く唐突に、村山は、結婚の申込みをしてゐるのである。ひどく思ひ入つた調子で、眞劍に、率直に綾子にも、今の瞬間こそ、大事の場合だと、感じられるのであつた。

綾子は暫く無言。村山の氣勢に壓迫されながら、心の中で、目まぐるしく、村山と云ふ、男性の一部始終を、再檢討してゐるのだつた。

村山は、重たくまたつゞけた。

『僕に貴女の生涯をまかして下さい。僕は、充分に貴女を幸福にできるつもりです』

綾子は、頬に血の色を、赤く浮かせて、やうやくに、口を開いた。

『典子さんに、いよ〳〵恨みを買ひますし、それに、あたしのやうなものが、——お可笑しいですわ。貴君のやうな立派な方の奥樣になぞなれませんわ』

村山の緊張が、綾子のその言葉でやゝ弛んだ。

『典子さんのことは、典子さんが貴女を妹として、扱はない以上貴女も他人として考へればいゝのです。典子さんなんか鬼に食はれてしまへ! です。典子さんが反對したつて、何でもないですよ。飛男君が、賛成してくれてゐるし、僕は、生涯きつと貴女を愛しつゞけます』

『でも困りますわ。困窮をかいて、ゴタ〳〵したりなにかしたら——第一私が、此處にかうして居りますことが、不自然なのですわ。私のやうなものは、一日も早く、目黑の家に歸つて、働いて居ります方が、よいのですわ』

『あなたは、僕を嫌つていらつしやるのですか』

『いゝえ』

綾子は、小さく微かに首を振つた。

『僕を嫌ひでさへなかつたら、いまの場合、目をふさいで、僕のところへ飛びこんで來て下さい。そして、明るい新らしい生活を踏み出して下さい。妻と云ふものは、女性の天職です。妻として、働らいていたゞくことは、澤山あります』

綾子は、やさしく微笑みながら

『貴君は、私を買被つていらつしやるのです。きつと、後悔なさいますわ』

『何を云ふのです。貴女のやうな方は、どんな因襲にいらしても、Oビルで働いていらしても、此處にかうしていらしても、どんな處へいらしても、決して不自然ではない。何處へ行つても貴女らしい輝きの消えない方です。僕に、すべてを、委かせて下さいませんか』

綾子の答へは、深い微笑であつた。

將棋新手合 (三)

於東京市日本橋區蠣殻町二ノ七　講昌木將棋所

角落　△五段　服部和歌夫(東京)　▲初段　長谷芳三(東京)

(圖は四七銀迄の局面)

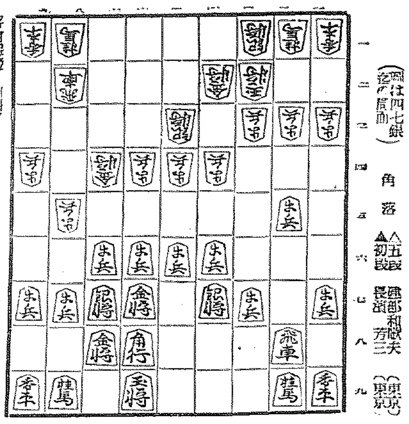

▲持駒　長谷氏ナシ

△六五歩　▲同歩　△同金　▲六六歩　△六四金　▲二四歩
△同歩　▲同飛　△七三桂　▲三六歩　△八一飛　▲二八飛
△三三歩　▲七九玉　△四三金　▲三七桂　△三四歩　▲八八玉

(講昌木十段講評)(上手)歩が一歩では、敵陣を破壞する順がないから、六四歩と突いた意味を總張して、六五歩と六筋の歩を換へ金を中央に偏へるのは當然である。

(下手)六筋を起に受けてから、二四歩と突いて更に角飛車先の歩を切つて置くのは至當である。

(上手)八一飛引きは手損のやうであるが、敵の仕掛けを待つ意味で當然の運びである。

(下手)三七桂上りは、作戰を幾分狹くする昧があるから少々早い。茲は八八玉と先に圍ふ方が優つてゐる。

(上手)三四歩と突くのは、四三金を守る意味と、敵桂に對抗して四筋の守りを堅くする。桂の活用準備であるあるから當然の順である。

JODK　けふの番組

二十一日(土)　第一放送

午前六時三〇分(東)基礎獨逸語講座(六)　橋本忠夫
同七時(東)ラヂオ體操
同一〇時　氣象通報
同一一時五分　料理獻立、日用品値段、鮮魚商相場
正午　時報、今日のプログラム發表　京城府廳、水産市場發表
午後零時五分　オペレッタ　金色夜叉四景　大和錦魚脚色　日本少女歌劇座
開幕一　渥美初子
お宮　雲野幸子
錦羅監督典太　華村君子
狂言方　吉野惠美子
獨唱　山野さくら
其他レヴューガール大勢
解説　桐島誠
音樂指揮　田代豐
同零時四〇分　ニュース
午後一時一〇分(東)皇后陛下行啓御前演奏會實況(第二放送に依る)——東京音樂學校より中繼——
第一部邦樂　一、能樂　小鍛冶
前シテ　梅若萬三郎
後シテ　觀世左近
ワキ　寶生新
ツレ　松本謙三
大鼓　高安道齋
小鼓　幸悟朗
太鼓　金春惣右衛門
笛　一噌又六郎
二、箏曲　新曲　皇太子殿下御誕生奉祝歌　高野辰之謹詞、宮城道雄謹曲　中能島欣一
三、長唄　百夜草袖田祭　吉住小三郎　杵木金太郎　外職員生徒三十名
第二部洋樂　一、三つのヴァイオリンの爲の協奏曲(F長調)　ヴィヴァルディ作曲
ヴァイオリン　鈴木共子
同　古澤淑野
同　多久興
ピアノ伴奏　今井治郎
二、絃樂合奏付三つのピアノの爲の協奏曲(C短調)　バッハ作曲
ピアノ　豐增昇
同　永井進
同　水谷達夫
絃樂　東京音樂學校管絃樂部
三、皇太子殿下御誕生奉祝歌　東京音樂學校謹作
指揮　橋本國彦
管絃樂　東京音樂學校管絃樂部
合唱
ソプラノ　淺野千鶴子
アルト　藤本惠美
テノール　城多又兵衛
バリトン　澤崎定之
バス　伊藤武雄
合唱　東京音樂學校生徒　約二百五十名
四、奉祝齊唱歌　皇太子殿下御誕生奉祝歌　文部省謹作　日本教育音樂協會謹選
上野兒童音樂學園　上野男兒合唱團
五、パイプオルガン演奏　遁走曲　ヘンデル作曲　眞篠俊雄
同二時　常識講座　朝鮮の櫻に就て　宮川類吉
同四時　ニュース、職業紹介事項　引續き　拳闘試合實況——京城運動場より中繼——
同六時(東)名作物語　西遊記(四)　出て來るもの　解說者、孫悟空、三藏法師、宿屋の亭主、猪八戒、沙悟淨、惡者の頭目、兵士、王樣、家來、お姫樣御妃樣その他惡者兵士、家來船頭等大勢　東京放送童話研究會
同六時三〇分(東)コドモの新聞　村岡花子
同六時二五分(東)英語講座(六)　花園兼定
同七時　ニュース、天氣豫報
同七時三〇分　講演　沖、橫川兩志士殉難三十年懷古　工藤武城
同八時(東)名作物語　クオレ　フロレンスの少年筆耕　德川夢聲
同八時三〇分(東)哥澤　一、紫のゆかりに　二、薄墨　唄　哥澤芝加南　三味線　哥澤芝代　伴奏指揮　福田宗吉
同八時四〇分(大)レヴュー　ウインナメーデル　堀正旗作、中川榮三作曲　寶塚少女歌劇月組生徒
配役
アニイ　明津麗子
エミール　春日野八千代
アニイの父ゲルバルド　門西吉子
其の母マリア　嵯峨あきら
アニイの友ゲレテ　難波章子
同　アンナ　須賀磯子
同　ベロイカ　大空ひろみ
アニイの友人ベルタ　櫻緋紗子
同　ルイゼ　久美京子
ベルクナ　泉川美芽子
フリッツ　藤原那子
支配人　園井惠子
鐵道監督　千村京子
マックス　雪玉代
伴奏　寶塚オーケストラ　伴奏指揮　中川榮三
演出　堀正旗
同九時三〇分(東)時報、ニュース、氣象通報、翌日のプログラム發表

第二放送

午後〇、〇五　ピアノ獨奏と獨唱　具順禮
同一、五〇(東)野球試合實況
同六、〇〇(邦語)童話　柳長星
同六、二五　ラヂオ學校(五)　安夕影
同七、三〇　趣味講話(二)　李秉岐
同八、〇〇　流行歌　孫錦紅
同八、三〇　鳴唱　李東伯
同九、〇〇　演劇史話(三)　申鼎言

あすのき、物　二十二日(日)

午後一時二〇分(大)獨唱と管絃樂　獨唱　オルガ・カラスロバ　大阪ラヂオ・オーケストラ
咸興の夕——咸興府廳より中繼——
同五時三〇分　講演と挨拶(咸興より)　一、北鮮中心時代と我が咸興　北鮮時事新社長　柳本逸平　二、咸興デーの開催に就て　咸興府尹
同六時(大)童話劇　チョビ助物語(一)　BKコドモサークル
同六時二五分　子供の新聞(咸興より)　咸興小學校兒童
同七時三〇分(東)ジャズ(一)　タンゴアルゼンチンフロリダオーケストラ

オペレッタ　零時五分
金色夜叉
日本少女歌劇座

(梗概)或町に巡業に來たレヴュー團があつた、或日お客の要求に依つて新派金色夜叉がレヴューの踊り子達によつて上演された。舞臺監督は多くの踊り子の中から貫一お宮に扮する者を選定して、愈よこれを上演する事になつたが、この踊り子達に依る金色夜叉は大變な脱線をして行く、總ての台詞がナンセンスに終ると言ふ筋

常識講座　午後二時
朝鮮の櫻
宮川類吉

朝鮮の櫻でありますが、朝鮮の櫻ばかりでなく櫻に就ての大要を申上げます。殊に朝鮮の櫻が内地の櫻と比べて何の點が似て何の點が、異つてゐるかを内地その他の櫻に併せてお話しますから、そのところはよろしく御容赦の程お願ひ致します。先づ朝鮮の櫻の名所から申し上げ朝鮮の主なる櫻、櫻の種類等から更に櫻が我國の名花たる所以を述べたいと思ひます

名作物語　午後〇時〇分
クオレ　フロレンスの少年筆耕
德川夢聲

ギュリオは尋常五年でありました。父は鐵道會社の雇で、薄給の上にギュリオが總領で數人の子供があるため、家計の足しにと會社から歸つて來て毎晩內職に宛名書をして居りましたが、相當の年である父に毎晩の筆耕は可成の疲勞を覺えさせ、一時に年をとつた樣に思はせました。ギュリオは父の仕事を見兼ねて毎晩十二時過ぎ、家の者が寢てから父の手跡を眞似て書いたのでした。父は少しも知らず自分が若返り元氣が出て來たと思はれる事と、思はぬ收入の多くなつた事とを喜びましたので、ギュリオもそれを見て陰乍ら喜びましたが、反對にギュリオの學校の成績が惡くなりましたので何も知らぬ父は大變に怒りました。其の內にギュリオは遂に父に見付かりました。父は今迄怒つた事を詫びました。ギュリオは父や母の感謝と愛の中に其の日を送りました。

講演　午後七時三十分
横川、沖兩烈士　殉難三十年懷古
工藤武城

血を以て贏たる遼東半島の日本領有を東洋平和に害ありとして還附せしめ已れ自らこれを橫領し、更に朝鮮をその保護國なりとし、日本の横腹に九寸五分を擬した際遂に日露戰役となつたが、土地の廣袤、物資の豐富、武器の精巧、それに加ふるに素晴らしき輸送力を持つ露國に對し世界の輿論は日本の將來なきを指摘したが、沖、横川その他の志士は選ばれて密令を帶し、北京より驢二ケ月を費して目的地に到達し、明日にも鐵橋破壞を決行せんとするに當り、不幸にも敵の發見するところとなりハルピンに送られて、三十年前の本月、本日銃殺の刑に處せられた。自分は當時第一回の渡歐中外國新聞、雜誌の此壯烈なる擧に對する論評を聽き、此の兩人中沖君は同窓の誼もあり時間の許す限り大國難を目睫の間に控へたる今日兩志士の壯擧に就て語り最後に聊か英魂を弔はんがために、次の古詩長篇の拙作を朗吟しようと思ふ。

横川、沖兩烈士　殉難三十年懷古

一、殺氣縱横、空は暗澹、獰鷲爪を磨いて吞噬を恣にす。滿洲を拉し韓國危し、此時偏へに要す彼が蹤を破らんことを
二、燕京の使節離杯を擧げ、身は萬死を冒して玉關を辭す、壯士十餘密令を帶じ、蘆花袂を分つて銜枚に從す
三、豐辰の艱難、二閱月、朔風凜烈、骨を刺すに似たり、松花江水氷結す邊、暫く時機を窺ふて破壞に臥す
四、崎嶇たる險路は眼前に橫はる志は斷然にあり、頭を天に任す絕ち開く狄騎の左右より襲ふを、途に絕讐す虞に倒れむべし
五、悠揚迫らず縲絏を受け、胸裡深く藏す丈夫の節、嚼然起座す同國の中其容壯絕父語絕
六、敵將兵龕備を問ふ、告ぐるに誠實を以てすれば汝に日本男兒は命を惜まず唯惜む千載身後の名
七、甲辰四月廿一日の夕、ハルピン城外赤塚に上る血は殘雪を染めて忠骸亡し、野草今に至るもなほ赤きを點ず
八、烏兎匆々三十年、消褪の雄城昆賦を掃ふ英魂眠る處旭旗立ち閑華靄むるが如くに芳香新なり

名作物語
西遊記 (終)
東京放送童話研究會

三藏法師の一行は天竺への途中滅法國といふ國へ參りました。この國の王樣は佛敵が大嫌ひで坊樣を見ると殺せといふお布令を出してをりました。三藏法師達が自分達の坊さんであることをかくしたためいろいろな事件が起りましたが悟空の策略で王樣を改心させることが出來ました。その後一行は大天竺へつき、お釋迦樣から有難いお經を頂いて國へ歸ることが出來ました

映畫案內

中央館　新興キネマ　封切場　電本三〇四〇
廿日封切大興行　待望久しかりし東西二大名篇、忽如として陽春映畫界に放つ中央本年度最初の強力番組!期して見られよ、本館のプロを!……
階下　大人四十錢　小人二十錢
獨乙トビス三三年度超弩級日本版
秋の女性　全九卷
原作　A・シロカウエル　監督　エリッヒ・ワシュウトック
主演　アスタ・ニールゼン　助演　エリイ・ボス、エレン・シュワネッケ、ハンス・レエマン
雲二人の娘をどんなに愛した方でせう!お母樣はあなたの方が二十年前に捨てた夫を私の生きてゐる間一人で生きて來ましたかなかつたら、私も知りません。お母樣のことは……一年後の今日、つけれど!それでおしまひだと云ふ
新興キネマ新春第二回提供　阪東妻三郎プロ作品
文政劍花陣(野狐三次)　全九卷
原作：沖博史　監督：東隆史
阪東妻三郎・森靜子・梅木梅十　共演
パラマウント特作日本版
偽りのマンドナ
ケイ・フランシス　ウィリアム・ボイド主演　スチュアート・ウォーカー監督　コンウエイ・タール

日活直營　喜樂館　電話五九七
十九日より特別公開　待望絕讚の極彩色篇
さくら音頭
夏川大二郎・市川春代・主演　日本ポリドール男女歌手總出演
新橋喜代三・淺草〆香・野村小花
さくら音頭に踊る全國!全勝連盟!
日活現代劇特作品
原作　三上於菟吉　撮影　碧川道夫
監督　渡邊邦男
日活特作品
淺太郎赤城嵐
原作：中野英二　監督：
猿飛佐助
原作：古川緑波　監督：岡田敬
山田五十鈴・植英二郎・主演

浪花館　電本三〇〇一　明治町一　滿洲劇場
十七日封切
一、◎時は移る　パラマウントニュース　全卷
二、パラマウント特作日本版　マルクス・四人兄弟　主演
御冗談でしよ　全八卷
インテキ選手に與多者總長……
三、パラマウント超特作日本版　ノーマン・タウログ監督
モーリス・シュヴァリエ主演
戀の手ほどき　全九卷
僕は巴里のガイドだヨ、凱旋門や

大正館　松竹直營　電本三〇七六
四月十九日より堂々待望の小唄情緒篇　時代劇　勇肌トンボ組　四幕
松竹キネマ京都下加茂特作映畫
木村富士夫
巷說八百藏吉
得新婚物語二の御希望に依り松竹オールトーキー花嫁の
嫁入り前　五所平之助
オールサウンド版　街の流れ鳥

京城演藝館　三本丁目町
四月九日より每日午後五時開演
奉讚觀劇の夕
弘法大師千百年御遠忌
新派劇　故郷の家　三幕
落語

喜樂倶樂部　寶塚キネマ　電本三〇〇
東西三公開!
春秋やくざ音頭
南方の騎士

朝日座　本町五丁目　電本三〇三二
四月二十一、二十三日兩日限り
笑福會一行
浪花節、落語、手踊、小唄、奇術、女道樂、安來節
近代女性の勇

京龍館　寶塚キネマ　龍山
十九日より上映
戀の市丸
旗本御羽織衆

スモカは主として喫煙家の齒磨です故にスモカを使へば齒の黑いヤニがちき取れます誰もの喫煙家ならずとも輝かしますスモカは白さに喫煙から來る口中の荒れを過度の喫煙の食慾の不進!それを臭ひで口腔を常に正しい狀態に防いで潤ひを與へてあります適度きます無駄な散亂を防ぐためです置はの一罐の使用量は約一ケ月一人一罐それ以上の消費は濫費です!

煙草化粧品藥店にあり　定價十五錢

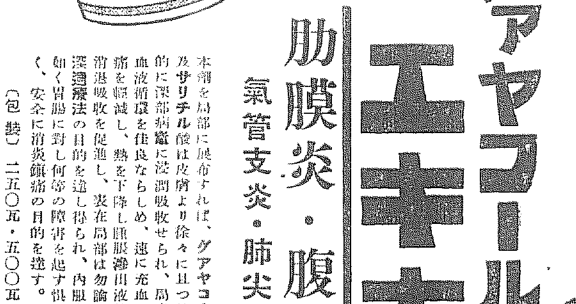

深達性　消炎鎮痛　巴布劑
グアヤコール　エキホス
肋膜炎・腹膜炎
氣管支炎・肺尖カタル・肺炎

本劑を局部に展布すれば、グアヤコール及サリチル酸は皮膚より徐々に且つ持續的に深部病竈に浸潤吸收せられ、局處の血液循環を佳良ならしめ、速に充血及疼痛を輕減し、熱を下降し腫脹滲出液等の消退吸收を促進し、其在局部は勿論所謂深達療法の目的を達し得られ、內服劑の如く胃腸に對し何等の障害を起す惧もなく、安全に消炎鎮痛の目的を達す。
(包裝)二五〇瓦・五〇〇瓦

發賣元　武田長兵衛商店　鹽野義商店
製造元　二巴合名會社　大阪市東區道修町
34—95(O)

大連發午前十時　門司直行　神戶
うらる丸　四月廿三日
たこま丸　四月廿六日
香港丸
しやとる丸
いやかる丸
ばいかる丸
扶餘丸
はるびん丸
門司基隆直行　毎五日間
千歲丸　四月廿六日
萊州丸　五月一日
大阪商船株式會社　京城出張所　電話本局(二)八二九番

仁川出帆豫定
●名古屋、京濱　天潮丸　四月十八日
●阪神　淀江丸　四月十八日
●阪神　まやち丸　四月十八日
●阪神　日津丸　四月十九日
●阪神　大永丸　四月十九日
●阪神　昭海丸　四月二十日
●阪神　鳥山丸　四月二十日
●阪神　鐵東丸　四月二十日
●阪神　大山丸　四月廿一日
●名古屋、京濱　臨海丸　四月廿一日
●阪神　關門丸　四月廿一日
●阪神　正生丸　四月廿二日
●阪神　神東丸　四月廿三日
●阪神　大安丸　四月廿五日
●京濱　海陸丸　四月廿六日
仁川　慶田組
釜山　釜山商船組
國際運輸會社
ジャパンツーリストビューロー案內所

仁川汽船株式會社
仁川港町三丁目　電話五一番(到著係)一四〇番(發送係)
北ノ外ニ沿岸各方面行貨物取扱

大阪商船定期出帆
北鮮阪神線
北鮮臺灣線
大連內地直行

鮮航同盟會　仁川支部
仁川府本町四丁目二番地　電話八六七番

國際通運株式會社
朝鮮北海道大連線定期
大連直行
仁川出帆
鎭南浦出帆
裏日本、北海道、樺太行
群山出帆
木浦出帆
釜山出帆
浦項出帆
新潟北海道行
北海道北鮮線定期
雄基出帆
日滿新捷路　北鮮新潟線
元山出帆
興南出帆
西湖津出帆
城津出帆
清津出帆

島谷汽船株式會社　仁川出張所　電話五〇番・一〇八番・五八五番

阪神合同汽船部
威海衛、芝罘、大連行　利通號
威海衛、芝罘、大連行　共同丸
鎭南浦、大連、天津行　長山丸
代理店　野口商會　仁川港町四　電話二四番・一六二番